萬福麟翁照垣陷平泉凌源間重圍

大美晚報

中華民國念貳年三月五日 星期日 中華郵政特准掛號認為新聞紙類 第四十九號 十六頁 銅元七枚

中央電何應欽主持華北軍務

張派王樹翰到京參加會議 王明日赴贛謁蔣介石報告

（大美晚報專電）

南京五日——中央接湯玉麟不戰而放棄承德消息後、極為悲憤、因事出意料之外也、中央黨部今日上午九時有重要會議、聞係討論應付華北軍機、張學良代表王樹翰於今晨到京後、亦列席報告熱戰經過及平津現狀、中央已電令何應欽會同張學良主持華北軍務、並決定嚴懲湯玉麟、王樹翰定明日赴贛謁蔣介石報告並請示、

北平開軍事會議

（大美晚報專電）

北平五日——何應欽・黃紹雄・李烈鈞等今午十一時半到平、即入順承王府晤張學良、下午一時開軍事會議、

張作相昨夜返平

（日聯社）

東京五日——北平來電、華方消息、張作相昨夜經古北口返平、湯玉麟自古北口左近、率大批部衆、退集牽嶺左近、

平泉凌源間華軍

（電通社）

北平五日——據中國方面公報、平泉凌源間、尚有萬福麟統率之東北軍約一萬、退路被斷、成孤立無援之狀、萬曾電張、請速派援軍、

北平頒佈戒嚴令

（電通社）

北平五日——熱河失陷後、北平城內外警備益嚴、晚六時起、城內外佈戒嚴令、如再緊急、決閉城門、

日軍進至喜峯口

（電通社）

天津五日——熱河失陷、日軍進至喜峯口、灤州以東華軍、感受側面威脅、各部隊動搖鉄道材料各廳縣各路局重要文書、昨日來續運天津、惟天津方面以熱河既失、危險性減少、反有安堵之色、市內平穩、

張作相引咎辭職

（電通社）

北平五日——邊防總指揮張作相、以熱軍大敗、昨晚對張學良引咎辭職、又張學良亦決電請中央査辦本人、

翁照垣孤軍扼守

（電通社）

北平五日——承德既陷、平泉凌源間三十家子方面、尚有萬福麟・翁照垣等部隊、陷於日「滿」軍包圍之中、日方面正在建設喀喇沁店下板城兩地間之汽車路、以便供給該處彈藥、昨日北平徵發車三百輛、及貨車駱駝等、運輸彈藥麥粉等、由朝陽門出城、熱河路上充滿前線軍兵、非常混亂、

熱軍退往察哈爾

（電通社）

北平五日——佈陣古北口、阻止熱河敗退軍之張學良軍、與熱軍激戰一時間之後、將其擊退、四日午後四時於古北口長城之門關閉、因此熱軍與義勇軍北被日軍壓迫、南被張軍阻止、大隊沿長城向察哈爾方面敗走、

華軍一部退通州

（電通社）

北平五日——在熱河敗退之東北軍之一部、四日午後八時用駱駝滿載傷兵、到北平郊外通州、（轉入第二頁）

顧維鈞訪晤彭古 詢法對熱變意見

關於制裁禁運軍火問題 法仍與國聯採同一態度

（哈瓦斯社）

日內瓦四日——今晚法國代表彭古啓程返國、首途之前、曾與軍縮會議主席漢德森、會商軍縮會議工作情形、繼又延見國聯會中國首席代表顧維鈞、及中國駐瑞士公使胡世澤氏、中國代表訪問彭古之目的、係對探詢法國政府對於熱河方面事變之意見、按國聯大會最後一次開會時、顧維鈞就大會一致通過十九國委員會報告書一舉下斷語、曾要求國聯會實行盟約第十六條各項制裁規定、此次中國代表蓋欲探悉法國對於制裁及實行禁止軍火運往遠東兩事之意向、據哈瓦斯社代表所知、彭古答覆中國代表、僅謂法國將與國聯會各會員國及美國取同一態度云云、

日退出國聯

六日閣議決定 通告文已擬就

（電通社）

東京五日——日本外務省、關於退出國聯之樞府諮詢案、已得成案、定六日上午開首腦部會議、確定後、由午后臨時閣議決宜、然後採諸詢樞府之手續、據外務省案、退出國聯通告文及其理由書、並不分別、僅於通告事務局之退出通告文、指摘國聯之缺陷及處理中日紛爭之失當、記述退出之理由而已、通告文為日文、簡單明瞭、僅千五百字、通告文提出時、關於退出之政府聲明書、並不發表、即以通告文代之、通告文提出事務局、同時外務省公表之、至諮詢樞府、務必從速、如一週間諮詢完畢、十五六日可上奏日皇、得其裁可、即提出通告文於國聯事務局、

滬美商銀行 明日照常營業

不受本國影響

美國金融風潮、愈演愈烈、竟有三十餘州三千銀行宣告停市、大美晚報記者特於今晨往訪上海美商四銀行經理、詢以美國金融風潮、是否將波及遠東各美國銀行、據答稱、此事與上海美國銀行毫無影響、一如世界各地之美國銀行不受波及也、本埠花旗銀行、大通銀行、友邦銀行、美豐銀行、明日仍照常營業、因各該行俱係獨立性質、在華資產雄厚、外間謠傳、不足置信也、

南運古物今日抵滬 存儲仁濟醫院舊址

行政院特派專員護送 憲兵警備金利源碼頭

故宮博物院之古物一千零五十四箱、今日正午十二時、業已由招商局之江靖輪自浦口運抵本埠、在嚴重警戒之中、停靠於十六舖金利源碼頭、至下午一時一刻起、始行陸續起運、仍行存儲於天主堂街愛多亞路轉角之仁濟醫院舊址中、該處房屋、自中政會決議移存汴洛後、本已退租、但運滬之議仍復決定後、乃重由故宮秘書長李宗侗氏向房主接洽、再訂租約、其期限為半年、

今日所運滬之古物、其總額一千〇五十四箱中、六〇二箱為圖書、四五二箱為古物、古物悉屬精品、其最著名之散字盤以及王右軍法書之快雪時晴等、均在其內、其價値之可貴、於此可見、該輪係於昨晨十時、由浦口起椗、下午十二時許、駛抵通州、即行拋錨停駛、於今晨四時、始復由通駛滬、於中午十二時正、駛抵本埠、

中央當局對此事殊屬愼重、故除派招商局江靖輪專輪駛滬外、故宮方面、特派吳秘書瀛率同故宮職員八人、押運來滬、此外行政院方面派參事陳銳、朱宗良、書記官翟宗翰、收發主任汪今亮等幫同押運、同時南京憲兵司令部、特派稽查黃少如、余如篪、率同機關槍連一連隨輪負警戒之責、藉防不測、

當江靖輪抵埠時、大美晚報記者首先得訊、前往視察、時故宮秘書長李宗侗氏、業已在埠指揮一切、江靖輪之四周、均由憲兵負責佈防、而金利源碼頭上、亦行放哨、所有古物、分儲於該輪四個貨艙間內、因防水漬、故艙門以外、圍有橡皮、於抵埠後始行除去、艙門之上、滿黏故宮封條、關防嚴密之至、

本埠軍政各機關、今日當該輪抵埠時、均派員前往警戒一切、公安局方面、董副督察長親率督察員張芝山、蔣月五、孔慶南、戴雲秋、四人前往、偵緝隊長盧英、亦派偵緝員劉長瑞、潘煥章、汪鴻儀、時永泉、張德勝、刁德高六人前往、警備司令部則派金副官煜曦率同偵查隊前往協助一切、此外公安局水巡隊、一區總署、法租界十六舖巡捕房等、均分別派遣警捕探員、幫同維持秩序、

今日該輪起運古物手續、異常愼重、其在北平方面、裝運起卸、本用三聯單、惟本埠方面則三聯單殊付缺如、故臨時用白紙編列號碼、分別起運、今日第一箱運出者、乃屬於第一艙中之A字號、內中所儲者為宋明磁、而以明磁為多、箱不甚大、而木材殊堅厚、外復護以夾板、故雖遇碰撞、不致毀損、箱上封條累累、周利生等均於封條之上簽字（轉入第三頁）

英相出席軍縮

下星期中啓程 中途訪晤法相

（哈瓦斯社）

巴黎四日——英國麥克唐納首相與西門外相、將於下星期中前往日內瓦、出席軍縮會議道出巴黎之時、麥西二人定將與達拉提耶總理及彭古外長相晤談、

倫敦輿論一致贊同

（路透社）

倫敦四日——英政府決議首相麥唐納、外相西門、宜一俟佈置妥帖、即赴日內瓦參與軍縮會議之消息公布後、各報皆予歡迎、倫敦負責方面今皆以為欲免軍縮會議之失敗、急須於最近將來造就切實之成績是之故、必須重作新努力云、倫敦人士深知軍縮會議如果失敗、後患無窮故、切望其他政府能合作挽回此刦、至首相外相赴日內瓦之日期、現尚未定、但衆望他國政府代表之能作決議者、均於同時參加會議、俾可速獲必要之結果、

印現金運英美

（哈瓦斯社）

孟買四日——郵船「印度總督」號、今日載價値二・九五〇・〇〇〇盧比之現金、啓椗前往倫敦、其中約有半數、運往紐約、

大阪日財界巨擘 因賣國嫌疑被捕

（電通社）

大阪五日——大阪憲兵隊昨突令財界巨擘、前阪神電鐵社長島德藏提出關於鹽賣買之書類、並祕密審訊、據聞因發覺其有賣國之行為、曾由內地運鹽交南京政府、為張學良軍製造[illegible]之原料、

美正副總統就職
羅斯福請授特權
謀應付目前不景氣
萬人空巷警備森嚴

（路透社）華盛頓四日——昨今兩日來京參觀第三十二屆美總統就職之盛典者、人數極衆、警察今日採行非常戒備、以保護新總統、蓋鑒於米亞米之近事也、稠衆人叢中隨處有偵探混雜其間、而著名極端派與不肖份子、尤爲警察所注意、新總統所經過各街、不許人民據屋頂下窺、請領禮場入場劵者、須受嚴密之檢查、各重要地點、皆派兵警駐守、

兩總統同車赴會

羅斯福就職前、率其閣員等先往白宮旁之聖約翰教堂、籲求神佑、宗教禮成、羅氏乃偕胡佛同車由白宮赴國會議場、時爲午前十一時、沿途觀者如堵、新舊總統皆晨服高冠、車後有汽車六輛隨行、騎兵緊隨其後、羅夫人與胡夫人同坐於第二車中、既抵議場、胡佛立即入總統室辦公、其在職時之最後一舉、爲打銷以減少一九三三年美國棉田爲目的之史密士棉案、

就職詞宣佈政見

羅斯福旋步至禮堂、歡聲雷動、羅立於大理院院長之前、舉其右手、宣佈忠實行使總統職務、保護憲法之誓詞、羅氏繼致就職詞、謂渠確信美國所須慮者、僅爲無理智無理由之恐慌、此種恐慌、可使轉危爲安之努力失其效用、今物價之低落、捐稅之高起、失業之增多、市場之蕭索、皆爲目前之灰色真象、若否認之、是爲愚妄之樂觀、今已至直率承認真相、而思如何應付方策之時機、救濟千百萬失業人民之初步最大工作、半在政府自己直接勉力、視此爲戰時緊急工作、半在整理全國天然利源、同時必設法善用土地、以增高農產價値、應增加農民對於都市出產之購買力、一面對於銀行業信用與投資、加以嚴密之監視、以制止利用他人金錢作自己投機事業之行爲、並籌充分與穩健的通幣之供給、凡此皆爲趨向恢復工作進程中之必要辦法、渠將向特別召集之國會建議關於上述大綱之詳細計劃、渠當不遺餘力、藉國際經濟之整理、恢復世界商業、但國內緊急事件之措施、不能俟諸國際事件辦成之後、立即行動之非常需要、或須有異乎常軌之舉動、故渠準備建議國家所需之應變計劃、而在其憲法職權內、謀取促成此項計畫之方法、但若國會不能採行之、而國事日亟、則渠將不閃避其當前責任之明白途徑、渠將請國會予以應付危局之唯一工具、即對於緊急事態作戰之職權是、此種權力、須與外敵侵入時授與總統者同一鉅大云、羅氏言時、掌聲迭作、

副總統先行就職禮

（路透社）華盛頓四日——新任副總統嘉納在參議院舉行就職典禮、觀禮者、有新舊總統及新舊閣員與外交官等、監視宣誓者、爲退職副總統寇狄士氏、寇氏爲國服務三十八年、從此退休、寇氏任衆議員十四年、參議員二十年、副總統四年、今在去職之際、不無感觸而下淚焉、

德逐法記者
一幕國際文字獄
法使請從寬辦理

（路透社）柏林四日——政府之令小巴黎人報柏林訪員洛特自今日起離開普魯士境兩月、乃因該訪員會撰一文、謂國社黨自行縱火焚燬國會而嫁罪於共產黨之故、洛特氏則否認曾撰此文、駐德法國大使麗賽今日往訪德外長牛賴特、謂法政府對於德國此舉、殆爲不歡、牛氏答稱、渠將試勸普魯士內長戈林從寬辦理云、

巴邦禁共黨暴行

（路透社）慕尼黑四日——巴伐利亞政府現亦步武德國其餘各邦、下令保護國家、以防共產黨之破壞與暴行、政府現禁止共產黨舉行會議與示威運動、並禁止共產黨發行定期刊物、及散發傳單等品、

英工黨抗議反對

（哈瓦斯社）倫敦四日——獨立工黨全國執行委員會、於今日開會、審議由希脫拉獨裁手段所造成之德國政治局勢、該黨表示與德國勞工同心一志、主張加緊英國工人運動、俾造成聯合戰線、以反對『資本主義之反動政治及法西斯蒂主義』、該黨不久將與各種同情組織、共同發起一廣大之示威運動、俾顯示英國工人與德國工人同心一志、抗議希脫拉之『恐怖政策』、

日在華海軍
華北曾三次增加
現始對外作公表

（電通社）東京五日——關於中國海警備海軍省今晚○時、始解除記事、（海軍省公表）去年末、任華北「滿洲國」沿岸警備之津田靜枝少將指揮下之第二遣外艦隊、原爲軍艦平戶、及第十六驅逐隊、驅艦三隻、山海關事件發生後、增遣常盤軍艦一、日「滿」軍進攻熱河之際、配置特務、神威、一月廿八日發佐世保、軍艦、多摩、二月廿八日發舞鶴第十五驅逐隊驅逐艦四隻發吳、均加入第二遣外艦隊、一、山海關秦皇島大沽沿岸一帶、因結冰軍艦行動非常辛苦、然海上警備仍極萬全、目下除青島之常盤外、第二遣外艦隊全部均在山海關及秦皇島警備、此外第三艦隊警備揚子江流域、馬公要港部所屬艦隊、警備華南沿岸、以上全部海軍兵力、艦隊三十八隻人員八千以上、至現在止、各地並無不可、

暹外長聲明書
關於討論中日問題
說明臨時棄權原因

（世界新聞社）曼谷通訊——此次國聯大會通過十九委員會關於滿洲問題之決議案、獨暹羅棄權未投票、關於此事、暹外長阿貝巴爾氏發表一聲明書云、「關於中日爭端、暹羅之地位與歐美各國之地位不同、暹羅對於中日問題、始終取嚴格的中立態度、在今後亦未見有改變此態度之必要、從暹羅之觀點言、對於中日爭議、暹羅祖助任何一方、並無利益、出席國聯大會之暹羅代表曾奉命說明暹羅之立場、」按暹羅近年與日本關係頗爲親密、此次關於國聯之議決案、駐暹日使運動暹政府租日甚力、暹政府聘有歐美顧問員甚多、而近年對於英國、外交上頗有齟齬、是亦爲此次在國聯所取政策之一因云、

美減少產棉案
胡佛卸任之前
仍將予以否決

（哈瓦斯社）華盛頓四日——胡佛總統交卸之前、批發公事、將議會通過各項法律案、一一簽署、對於要求減少一九三三年棉花產額之法律草案、則予否決、

羅斯福應付銀行潮
召開國會非常會議
參院擬定救濟時局案
三十餘州已限制提款

（哈瓦斯社）華盛頓四日——羅斯福總統向全國人民、發表宣言、略謂渠爲應付舉國恐慌計、將要求議會、畀以全權、一如戰時、又謂渠旦夕間、即將召集議會、開非常會議云云、羅斯福總統新內閣組織、由參議院通過、

政府救濟即將實行

（路透社）華盛頓四日——美國銀行限制提現之辦法、已有三十餘州採行之、政府救濟似將實現、金融善後社今日聲稱、各州銀行之限制提現者、苟無充分現款、而有充分担保品、則金融善後社可借以現款云、同時應付時局之要案、現已提交國會兩院、而衆院銀行委員會已準備集會考慮立法案、參議院所提出之計劃、主張設立郵政儲金、並授權新總統與通貨管理員採行其認爲必要之保障存款任何辦法、現有數家銀行、自創奇妙計劃、以應付營業上交換媒介物之要求、騰尼細州清算所現製定一種方法、令各銀行各自發行票劵、其數自一元至二十元不等、庶存戶可提取稍多、而銀行亦可應付其義務、金融善後社所規定借款須有充分擔保一層、頗使金融界中人不明其真意、蓋若銀行果有充分担保品、則決不致感受羅致借款之困難也、衆料金融善後社將來總可通融辦理、否則許多銀行將永無向該社覓得借款之機會矣、

棉花市場暫停交易

（哈瓦斯社）紐約四日——銀行停市期間、匯兌及證劵市場、一律停止營業、今日美國各棉花市場、亦已停業、今晨決定匯市暫停交易之銀行家委員會定於星期一日午前、再行集會、以便按照紐約方面消息、考慮局勢、然後決定匯兌市場、應否重開、屆時匯兌業務、至少將受限制、今日宣布銀行停業者、又有弗洛里達、及達他兩州、美國四十八州之中、尚未宣布銀行停業者、現僅蒙大拿、哥羅拉多、兩達哥他州之一、及南卡羅林納四州耳、共和黨前政府某高級人員聲稱、昨日羅斯福與胡佛會商之際、曾談及由聯邦擔保各銀行存款百分之五十云、

加拿大可不遭波及

（哈瓦斯社）渥大華四日——加拿大財政部長評

僅有一州未受影響

（路透社）紐約四日——美國全國今未受銀行停付與限制提款影響者、僅南加羅里那一州、全國財政與物品市場現均停市、

有禁金出口之計劃

（路透社）紐約四日——紐約每日新聞華盛頓訪員電稱、聞新總統就職禮舉行之前、胡佛總統與羅斯福等諸要人曾考慮廢止現金付款之可能、否則施行金出口禁令、以爲救急計畫、

新任顯要密商辦法

（路透社）華盛頓四日——參議員格拉斯與羅斯福晤談二十分鐘、繼即由新財長伍定與新國務卿赫爾謁羅密談、

胡佛尚謀最後救濟

（路透社）華盛頓四日——胡佛總統今晨召財長米爾開特別會議、衆意政府對於銀行風潮、將即有行動、

華青年天主教徒
步行遊歷意大利

（哈瓦斯社）羅馬四日——中國青年天主教徒魏若瑟（譯音）、由上海步行出發、途徑小亞細亞、奧地利、法國、瑞士、歷時兩年、而達羅馬、會遊歷意國北方各地、現已行抵佛羅倫斯城、

中央電何應欽
主持華北軍務

（接自第一頁）

中央軍到古北口

（日聯社）東京五日——北平來電、前傳北上之中央軍先發隊四日正午到古北口街道、孫家鑽、該軍今後之行動頗堪注目、現得消息、昨日數千人力車運輸之麥粉二萬五千包、係該軍攜帶北上者、

蔣介石派兵北上

（日聯社）錦州五日——據報蔣介石因熱河華軍失利、決派步兵五師、騎兵一師、飛機四架、赴平津地方、

日空軍最先到達

（日聯社）錦州五日——錦州日軍司令部發表謂日軍入承德之際、飛機隊秋山中尉最先降落地上、與川原旅長會見承德外人宣教師、商議日軍圓滿入城之方法、據該宣教師談、華軍於四日上午九時開始退却、承德東方高地日兵死傷若干人、

承德城日旗飄揚

（日聯社）錦州五日——據飛機報告、川原部隊前鋒四日上午十一時半由承德西門入城、繼之其主力亦入、湯玉麟司令部屋上現見揭有日旗、

川原部追擊華軍

（日聯社）錦州五日——川原部隊四日十一時半到承德後、開始追擊前守承德之軍隊、

孫科將招待記者

（燕京社）承德失陷之消息到滬後、各方莫不忿恨萬端、立法院長孫科、定今日下午三時、在寓招待各報社記者、報告政府對熱河之最後步驟、

荷屬婆羅島油站
關係日海軍生死
齋藤談未商日荷不侵約
信美日間決不致有戰事

（路透社）海牙四日——新任駐荷日使齋藤在此語路透訪員、謂松岡遊荷、係私人性質、僅留數日、即將赴倫敦、並無與荷政府商定兩國互不侵犯協約之問題、但至荷屬東印度毫無惶懼之理由、婆羅島之油站、確與日本海軍有重要關係、渠意美日間決不致有戰爭、而使美日兩國在西洋中衝突時、始發生生死關係、日本有設法保障其油供給之必要也、日本對荷屬印度、抱友好政策云、

日艦滿佈中國沿海各口岸

吳經熊談憲法起草 六月以前完成初步
嗣後就各方意見再加考慮 現正討論人民權利與義務

（新聲社）記者今晨謁憲法起草會副委員長吳經熊氏於私邸、談憲法起草工作、茲分誌於後、

已定部份——吳氏謂、已假定部份爲憲法起草會第一組所討論之領土、國體、主權、及旗色、領土於憲法中列舉之、國體爲三民主義共和國、主權屬於人民、旗色青天白日、

正在討論——現正討論者、爲第二組人民之權利、人民之義務、國民生計、上星期二曾舉行會議、對於人民權利、種類甚多、一時未能完全列舉、其已列舉者、凡十八項之多、與約法第六條之二十三條規定相類似、所最不同者、如現行約法第十九條規定、人民依法律、得享有財產繼承權、小組會議之假定、予以修改、爲人民享有財產繼承權、但法律得限制之、又約法第二十一條規定、人民依法律、有訴訟於法律之權、此所謂依法律三字、係贅字、此法律卽所謂憲法也、小組會假定、修改爲人民有依法訴訟於法院之權、此依法二字、係指訴訟法而言、該組定八日繼續討論、九日舉行起草會全體會議、予以假定、

初步起草——憲法草案研究程序規定第一星期、二月廿三日至三月二日討論領土國體主權旗色、第二星期三月二日至三月九日、人民權利問題、第三星期三月九日至三月十六日、人民義務問題、第四星期三月十六至三月廿三日、國民大會問題、第五星期三月廿三日至三月廿九日、中央與地方均權問題、第六星期三月廿九日至四月五日、中央政府制度問題、第七星期四月五日至四月十三日、續、第八星期四月十三日至四月廿日省制問題、第九星期四月廿日至四月廿七日、縣制問題、第十星期四月廿七日至五月四日、憲法解釋權及違憲制裁問題、第十一星期五月十一日至五月十八日、四權行使問題、國民生計問題、國民敎育問題、第十二星期五月十八日至五月廿五日、軍制問題、國家會計問題、初步工作、於五月廿五日必可完成、嗣後則就各方及人民意見、再對假定各項再予考慮、

總統問題——談至此、記者詢吳氏元首問題之意見、吳氏表示渠主用總統制、又問先生意見、軍人是否可爲國家元首、氏答人民在中華民國內無論軍人非軍人、一列平等、凡屬國民所推崇者、均可任之、不能加以限制、君若爾曰不聞美之已故總統華盛頓、及德之總統興頓堡乎、談至此記者卽興辭、

丹使今晚入京
明晨呈遞國書 劉崇傑與同行

（新聲社）新任駐華丹麥公使與克斯霍穆氏、准定七日覲見國府林主席、呈遞國書、准於今晚十一時半乘夜快車入京、外部辦事處特通知路局、備五〇二號花車一輛、爲丹使乘坐、俾於六日到京後、七日上午十時呈國書、然後卽北上赴平、其夫人等現尚留駐於外灘華懋飯店、將於十日離滬赴平、此外聞外交次長劉崇傑亦將於今晚與丹使同車入京云、

實部令滬市商會 推行工業標準化

（新聲社）上海市商會、特奉實業部工字第六一八一號訓令、開據全國度量衡局呈稱、查工業標準化、與度量衡劃一、有至密切之關係、卽就商品上紀載數量一項而論、各國法律、均有明文規定、中國亦已有採用者、惟不甚普遍、且多用他國或舊制各種復雜之度量衡、殊與劃一前途發生障礙不少、茲謹擬訂初步辦法三項如下、（一）凡易於記載數量之商品、均於出廠時詳晰記載於原商品、或其包裝之上、如布一疋、其長若干、其關若干之類、（二）商品上數量之表記、不得超過其實有數量、如餅干一盒、實重一斤、則不得於盒上標明一斤以上、（三）計量商品、應以新制度量衡局爲標準、不得亂用舊制、或外國度量衡、以上所擬初步辦法三款、如能推行全國、於度量衡劃一、似有多少裨益、是否可行、理合備文呈請鑒核示遵、如蒙核准、擬請通令全國商會及同業公會遵行等情、查所擬辦法三項、簡要易行、果能切實辦理、自可養成民衆工業標準化基礎、除分令外、合行令仰卽便遵照轉飭同業公會等一體遵行爲要云云、

孔祥熙將抵滬
明日船泊公和祥 將準備赴意履新

（新聲社）歐美實業考察專使孔祥熙、於去歲偕夫人宋藹齡女士出國、將及半載、其夫人於抵美後、卽先行回國、孔氏則赴歐、經英法德意諸國、考察實業、事畢業已乘意輪康脫川德號來滬、將於明日下午四五時許赴滬、泊東百老匯路公和祥碼頭、孔氏卽在該處上岸、聞孔氏俟入京報告後卽準備赴意就任駐意公使職

泰東之永元輪
天墩港撞橋下沉 貨客已安全抵滬

（新聲社）北蘇州路六七二號泰東內河輪船公司、上海至常熟之永元輪船於三月一日晨在離崐山二十華里之天墩港地方與橋相撞、以致損壞、貨物搭客幸均遇救、由公司派輪前往拖回、昨日抵滬進船塢修理、至其經過、

永元輪於二月二十八日下午三時拖船六只載旅客四十四名及羊雜貨等由常熟起椗駛滬、及至三月一日晨十二時許駛至離崐山二十華里之天墩地方、時在深夜、狂風不走、誤走航線、至將頭輪觸入張家橋石脚上撞成一洞、河水浸入、機件損壞、無法行駛、船身隨卽下沉、拖船中之旅客大都已相睡入夢、忽聞巨聲、皆從夢中驚起、知輪已撞壞、甚爲惶急、當由老大盧雨生將拖船解下、幸旅客貨物均在拖船、完全遇救、並經船老大派員赴崑山電知滬公司派輪前往救護、公司得電後、當於一日上午派江源輪駛往失事地點、將裝載旅客貨物之六拖船先行駛回上海、卽於下午五時安全抵滬、

滬公司派江源輪駛往救護旅客外、並於一日下午再派泰豐輪駛往將永元輪設法拖回、該輪駛至出事地點後卽設法將永元輪拖起、將其進水處將就修理使水不能浸入、及至四日始由該輪拖回、抵滬後卽進孫仁昌船塢修理、

華北局勢緊張 宋決日內返京

（中央社）行政院代理院長宋子文氏、此次來滬係視察財政部所屬各機關、並接洽財政事項、茲悉宋代院長因前方軍事緊張、決於一二日內離滬返京、主持中樞政務、必要時或將赴平一行云、

古物今日抵滬 存儲仁濟舊址

（接自第二頁）

署名、而何箱何號、內儲何物、何人負責起運、亦均標明、以專責成、所有各箱、大多爲去年八月廿八日或九月三日封儲、此可見當局南運之決定、尙遠在去年八月之前也、

該項古物之由浦口運滬手續、係由招商局方面負責主持、卽今日由該輪起運上岸、亦由該局辦理、該局事前、雇就小工數十人、另雇茂泰洋行運貨車四輛、分別裝運、當由金利源碼頭運往天主堂街時、每車由故宮職員一人及公安局偵緝員一人押運、

仁濟醫院舊址、殊寬敞、在數日之前、卽已由人打掃整理、屋外四周、並圍以鐵絲網、而四鄰園墻之上、亦以鐵絲網籠罩、一切均與外間隔絕、俾免宵小踰垣而入、今日古物運儲該處、最少須經三小時之搬運手續、以後該院之戒備、將由故宮派員駐在其內、同時法租界捕房與市公安局、亦將派員常川駐守、

當今日古物抵埠時、金利源碼頭之一部份、禁止閒人出入、戒備異常森嚴、當十二時一刻許、法捕房因南首之木堆上、尙有外人圍觀、乃往驅逐、圍觀人民、驟出不意、均四散奔逃、而有某姓童子一人、因驚恐之故、竟致失足墮浦、幸在場之市公安局人員、立以竹竿救援、該童始未遭滅頂、出險而後、卽送往江靖輪之火艙間圍爐取暖、並烘衣服、此亦古物運滬聲中之小不幸也、

據故宮博物院祕書長李宗侗語大美晚報記者、今日運滬古物、乃屬第一批、本人在滬、佈置稍畢、卽須遄返北平、負責主持第二第三批古物之南運手續、此次由平運載古物南下之列車、於昨晨始由浦口返平、今日當可到達、又據負責押運之故宮博物院吳祕書談、此次運費、外傳卽裝箱一項、已費十萬元者、實屬不確、蓋故宮古物南運之預算總額不過六萬元、在平裝箱等費、尙不及一萬元、外傳種種、殊屬誤會、將來當有公開賬目報告也、

今日押運來滬之憲兵、於運輸完竣後卽由水巡隊方面雇輪載往南火車站、定今晚搭京滬夜快車返京復命、

時人行蹤

張乃燕、張知本、曾仲鳴等本日上午八時自南京抵滬、

王揖唐氏昨晨由京抵滬、卽於上午十時、訪段祺瑞氏祝嘏、下午王氏又往晉謁一次、聞王氏現正在滬覓屋、將在滬久居、

「打鼓小霸王」
悔教夫壻覓封侯 那願烈女事二夫

（滬聲社）前在梅園路五七六號開設天津酒館之天津人梅孫氏（又名梅燕）、年方雙十、姿態清秀、擅長打鼓、民十六年、在北平漢口等處、紅極一時、有打鼓小霸王之稱、嗣因許配同鄉孫和痕爲妻、孫曾任國民革命軍前敵總指揮部副參議、爲張作霖之親信、來滬後、翌年（卽十九年）遂北上從軍、音信毫無、梅燕有母年已五十有三、性情毒辣、終日虐待其女、自孫去後、乃開設天津酒館營業、生意頗稱不惡、母女度日、尙稱寬裕、詎料去年一二八滬戰發生、不得已關閉、但素無積蓄、且告貸無門、以致日見貧寒、近梅母因度日無策、吃飯爲難、乃轉念於梅燕、得山東人之阿桂（現充探捕）五百元、遂强迫梅燕再婚、定今日完娶、梅燕不堪虐待、更不願再嫁、乃於昨日（四日）晚六時許、逃之夭夭、今晨九時王阿桂因喜期臨頭、派人赴梅姓帶人、而新婦不見、乃向梅姓交涉、梅母以女已外逃、無法應付、請其原諒、王遂追索前所付去之五百元、但梅母已早將該款還去欠債、致發生重大問題、經王限於三日內將女尋到、否則法律解決、

日商營業慘落中 三井洋行決緊縮
另向南洋發展以圖補救 日參贊談日貨滯銷主因

（大通社）本埠日商三井洋行、爲日商對華貿易之總機樞、中國各重要市鎭、莫不有該行分行之設立、其在華投資總額、除公積金外、達日金三千九百餘萬、自去歲滬戰發生、因國人之積極抵制日貨、一年以還、據該行公告、共虧折五百餘萬、總理小林三月底、應東京總行之電召、返國協議應付方針、已於昨日返滬、日內卽將實施緊縮政策、另圖補救、茲分誌詳情於後、

三井過去歷史

日本在華市場、自熱戰發生後、愈趨衰落、本埠日商三井三菱等洋行、爲日商對華貿易之總機樞、卽以三井一家而論、在中國之投資總額（除公積金外）達日金三千九百餘萬、約合華幣八千萬左右、中國各重要省市、幾全有該行分行之設立、據實部統計、共有四百八十六萬、日本運華貨物、大半均由該行負責傾銷、

實行緊縮政策

當去歲滬戰告終後、該行經理小林、爲求恢復對華貿易地位起見、曾召集在滬日商、議決實行跌價傾銷政策、惟因中國人士、受日刺激過深、以致未能發生大效、維持迄今、據該行去年總結賬之報告、謂自一二八滬戰發生、至年底止、共計虧折五百餘萬元、而各地分行、亦因受滬戰影響、大都閉門休業、至今尙未全數恢復營業、上月底東京三井總行、曾電召小林返國、協商應付方針、於昨日始行返滬、據其表示、謂三井在華商務、決實行緊縮政策、各地分行、除根源蒂固外、餘均一律停止營業、工作人員、悉召回上海、或東京總行供職、預計每年可節省經費日金一千二百餘萬、此項緊縮步驟、逆料明後卽可見諸實行、

擬定補救辦法

據記者今晨向該行探悉、三井經理小林、此次返國、除決定上列之緊縮政策外、並已擬定改向南洋印度及菲洲方面發展商務、籍圖補救辦法、其計劃內容、爲（一）在南洋印度同菲洲、各設總行一處、經理由東京總行委任、設分行十處、（二）派員赴上列各地、調查該地民衆之日常需用品、俾便向國內積極宣傳仿造、（三）投資總額、最高額以二千萬日金爲限、（四）此項計劃須於本年內見諸實現、

日貨滯銷主因

據日商務參贊處今晨發表日貨在華滯銷之主要原因、謂除受華人之積極抵制影響外、且中日關總協定、因兩國情感之日趨險惡、已絕對無繼續存在可能、嗣後日貨輸華、必受勁大打擊、而俄貨之運華、更足爲日貨之大敵、華商之曩昔定購日貨者、咸均已改向俄商購買、故日本在華之商業市場、將永無恢復過去地位之希望、與其失敗於將來、曷若退避於今日也、

吳經熊談憲法初步起草

蔡元培昨晚宴請芝博籌會各審委

到四十餘人議決四項 各出品人成立芝協會

（滬聲社）中國參加芝加哥博覽會籌備委員會、審查委員會、主席蔡元培氏、因政府通令中止參加、辦理結束、以各審查委員、工作頗顯辛勞、於昨（四日）晚七時假本市靜安寺路華安大廈八樓歡宴、並討論誌謝各出品人辦法、茲將詳情分誌如後、

昨出席審委有褚民誼、葉恭綽、徐佩璜、王一亭、劉海粟、朱少屏、吳天翁、錢瘦鐵、孫雪泥、蔡無忌、劉陰茀、郎靜山、列席者許寶驊、繆鎮秀等、及參加芝加哥出品人代表吳廣智、王松源、董焜藩等共四十餘人、首由蔡元培報告、略謂「諸位擔任審查我國參加芝加哥博覽會出品、都是很幸勞的、最近中央通令中止參加、辦理結束、但這事是關係籌備委員會的事、我們擔任審查、但是我們要知道參加芝博會的出品人、費很多的錢、結果不能參加、這是很可惜的事、今天我們來歡宴、是慰勞諸位、今天出品人派了三位代表來此、再請他說明意思、蔡氏報告畢、次由參加芝加哥博覽會出品人所推之代表董焜藩氏云、「此次我國參加芝加哥博覽會出品人、費了許多麻煩、有許多人還擔保纔把出品運來上海、現在結果中止參加、大家都失去信用、是如何的答覆他們、現為維持信用、出品人自動另組出品協會、希望各審查委員、加以贊助、發表意見畢、即由各委會議、（一）誌謝參加芝博各出品人辦法、決議不分等級、一律表示誌謝、（二）出品人自動參加芝博會、決議審委全體贊助、（三）對于審查事宜決議仍繼續進行、

各案議畢後據參加芝博會出品人代表語記者云「對於出品人自動參加芝博展會用費、預定為十五萬元、現僅有五萬元、內一萬元係江西出品人捐出、四萬元為藝術出品人捐出、現尚缺十萬元、明日（即今日）謁實業國際貿易局長何炳賢氏、要求轉向中央、請求援助並相良各品裝包運送等費、將今日徵品會券實、李數濟為開辦費用、並請展期三日再行閉幕」云、

各省市出品人、以中央停止參加、與政府威信、關係甚鉅、經籌備會議決、組織中華民同參加芝加哥博覽出品協會、定於今日下午二時、在白利南路中央研究院舉行成立大會、籌集經費、以便自動參加、並於昨日下午三時再開第二次籌備會、討論成立大會一切準備、昨日並電芝加哥博覽會請保留中國專館地址、以便自行參加、

拿獲大批拐匪

不顧他人骨肉 查出小孩一名

邇來本市小孩之被拐失跡、日有所聞、當局對此問題、頗加深切之注意、有名周阿寶者、溫州人、原以販賣雞鴨為業、迨失業後、生計維艱、乃忽異想天開、不顧人家骨肉竟流與拐匪為伍日前曾在南京陸家浜浴堂街三十四號拐得六歲小孩江北人留孤子一名、攜抱行經租界、留居虹口一帶、意圖出賣、事為該管捕房探捕所悉、當將周阿寶加以逮捕、以案出南市華界、未便擅以審訊、遂即通知市公安局提訊、當由偵緝隊長盧英飭員前往提訊今晨八時派領班高萬生、偕文赴虹口捕房將周阿寶提局訊供後、周直認拐賣小孩不諱、並供出有同黨著名拐匪張老二、住居黃河路順元里六十六號灶披間內云云、探員等當即馳往將張老二秦在青符餘慶符周氏及另一被拐小孩王小富等一併帶隊、訊據張老二供、該小孩係在溧陽西門外北橋拐帶來滬、孩父名王華雲云、復訊得其餘同黨、據供尚有小孩一名、年僅五歲、係周阿寶在南市小南門外硝皮街二號拐來、現在大世界對過廣西路福昌里張陳氏（即小舅母）家等云、隨即又派原班探員、會同公共租界老閘捕房探捕按址前往拘獲張陳氏（即小舅母）王阿金王老二陳李氏等五名、訊得張陳氏（即小舅母）供、該小孩乃周阿寶拐來託我代賣、我即為其設法賣於法租界棠市街中華里一百另六號廣東人張阿福家因張家欲收買為孫、言明價洋五十元等云、因即會同法租界捕房馳至張阿福家、將五歲小孩（已經張阿福家更名為張阿三）帶回、一面並派員赴硝皮弄二號追到失主韓永良到局認領、韓永良夫妻二人到局後、一見愛子、悲喜交集、據韓永良語大美晚報記者、余有小孩二、一名長壽、一名祥壽年僅一歲、長壽於舊歷正月十二日在外被拐失跡後、即四出找尋、竟無音信、竟不知已被價賣、今幸得返、實屬至幸云云、盧隊長核供後、當即備文連同拐犯十二名以轉解公安局第三科究辦云、

德俄形勢緊張

希特勒演說辭 引起俄報反響

（塔斯社）莫斯科五日——德總理希脫勒所作攻擊蘇聯之演說、已引起蘇聯之強烈反響、蘇聯政府公報「伊士凡斯太」今日於「叛徒」之標題下發表一尖銳之社論、其言云、雖用恐嚇與挑釁、彼國社黨之領袖顯然猶未能盡操選舉中之勝算、故除警棍與機關槍外、彼等在選舉之前夕、亦同一用其理論之辯術、三月三日、希脫勒氏發表一長篇之政策宣言、每人皆望希氏能舉述其挽救德國脫離目前危險局面之方針、惟結果彼僅圖以蘇聯為例、證明共產主義之悲慘結果、吾等並不欲答復希氏對於蘇聯地位之「分析」、然而此次情形、彼德國之政治家縱不欲救其全人民、至少欲救德國之國家、希氏既提出此「討論」、當不怨吾等之被迫答復也、近年以來、資本世界之第一流經濟學者均來蘇聯、研究其經濟發展、彼布爾可科學家及政治家且紛紛討論以蘇聯計劃經濟之實驗試行於資本主義土地之可能、其故非因蘇聯經濟之崩潰及蘇聯民生之困苦也、乃因社會主義經濟之發展、失業之消滅、與蘇聯文化之進步、希氏實蘇聯之集合農業建設、不提一字、而欲以關於蘇聯恐怖之故事恐嚇德人、世界之聞者、必將為失笑、彼國社黨人自認為德國之愛國者、以為彼等較他人能保障德國之利益、惟其所行政策、則恰相反、如組織內戰、對於唯一對德不抱敵視之蘇聯、濫施行擊、彼等自信此種為聰敏之行為、惟吾等以為由此證國社黨之紳士式舵手、德國之船恐不能抵其遠程也云、

「真理報」發表一社論、題為「丑角登台矣、」一據稱、德國國會之縱火案、無人不知其為國社黨人之挑釁行為、種種情形、均證明此為法國戈各洛夫案之重演、希脫勒之登台僅一日、惟在此短時期中、國社黨人對於德國工農之壓迫、已無所不用其極、實則德國法亞斯勢力之挑動內戰、其結果僅足增加德國內政之糾紛、而其對外政策之結果、則尤可悲、僅以三十日之時間、彼身為「國家之代表」者、已與全世界衝突、而不能謹慎擇取相反之道路、該報結論云、彼以「國家」二字冠其名之黨、方使德國陷於孤立、而減弱其國際地位、僅此傀儡丑角之政策、能陷德國於孤立、然而抱此種政策者、恐亦不能久長云云、

山東改進政治

組軍政財三委會 於二日已告成立

濟南通信——魯省政治年來積極改進、頗著成績、省府主席韓復榘、為益求改進起見、特在省府設立軍事、政治、財政三個研究委員會、以延攬人才、集思廣益、省府各委員暨廳長、第三路各師長、各界名流、均被聘為委員、聘書業已發出、已於三月二日午後二時、在省府軍務處大講堂開成立大會、分配工作、討論進行、將來對魯省軍事政治財政有不少協助也、其各委員會委員名單如次、

（一）軍事研究會——委員二十人、宋若憬、曹福林、孫桐萱、谷良民、王愷如、王學智、劉書香、王雨亭、趙廷選、李向寅、張汝奎、程偉儒、王萬青、伍百銳、劉倚仁、魏濤平、郭文軒、（二）政治研究會——委員二十一人、李芳杜、閻樸庭、李天倪、何思源、陸廷撰、張葦村、王芳亭、張幼山、李陰軒、劉熙衆、張子仁、張受虔、趙允協、張仲三、靳文溪、穆成綱、沙明遠、徐殿甲、李宗唐、曹信本、任方同、（三）財政研究會——委員十四人、馮念臀、苗杏村、王潔齋、王曉航、周秀文、王藻麟、李秉鎔、孔令煜、于寶全、種頤玉、王慶泰、朱槐棻、陳功銘、郭經棻、

「余飲博士登以來。已有數月。頗覺受益不少。但同時並未廢止飲茶。余往日易感易怒。友謂或因飲茶過多。余乃改飲博士登。頗覺其益。今則日必二次以為常。」

君如亦改飲博士登，自必心神寬泰。因博士登為美味之飲料，純由衛生滋補之麥穀製成，不比茶中含有單甯酸，咖啡中含有咖啡精，飲之過多，便足激刺神經，惹起失眠及消化不良之弊。君何不常飲博士登，許多人士，均已飲之而受益矣。

各食品店 均有出售

中國經理 美商同益洋行 上海外灘二十四號

調製易 最經濟

飲法 取博士登一茶匙（多少隨意）置杯中注以沸水加糖及牛奶即成

請飲 博士登 每日兩次 （一）

公安局拿獲大批拐匪

浙東海盜蠭起中 民風強悍輒暴動

慈谿餘姚警局被毀 軍警彈壓反被拋石

杭州通信——浙東民風、素稱強悍、沿海溫甯兩舊府屬各縣、尤多海盜、在漁汛前後更甚、日來甬屬各地、海盜蠭起、正由軍警協力兜緝中、詎該地鄉民又多因細故暴動、茲將始末詳情、彙錄如下、想讀者所欲知也、

慈谿捉花會釀禍

茲谿餘姚民風素稱強悍、聚衆毆鬥以及與地方官爲難、時有所聞、本年二月上旬、適當廢曆新年、花會盛行、莫可遏止、警察當局遂力予緝拿、致與鄉民發生惡感、至上月十二日姚北(餘姚縣北)鄉民在慈谿搭棚聚賭、爲當地駐軍所禁止、慈姚兩縣交界處天后宮向駐有慈谿縣基幹隊第六分隊、鄉民五六百人各執器械引火物、於是日下午六時集合、將天后宮包圍、逼迫基幹隊全隊徒手退出、基幹隊恐釀巨禍、未如之何、鄉民見基幹隊退出天后宮、遂將基幹隊隊員所有行李什物搬至空地、縱火燬焚、並分頭搜尋槍械、歷二小時始行分散、慈谿縣長派縣基幹隊吳大隊長率領全體隊員、會同公安局督察盧深義、帶領警士一排、共計五十餘人、星夜馳至天后宮勘察、捕獲首犯七人、檢點損失、除隊中所有物件盡被燒燬外、並失去長槍三枝、子彈多顆、

餘民竟搗捍抗捐

餘姚第四區舊蘭塘鄉地方、大圩三坵新田等沿海一帶鄉民反對征收酒缸捐、於十二日下午、鳴鑼聚衆、將該鄉酒捐包頭陳金魁謝其堂馬其山住屋一齊拆毀、家具什物搗毀一空、公安局派警勸導、鄉民又發生誤會、星夜分頭鳴鑼發帖、西至上虞縣、東至第五區、強求參加協助、至十三日果有民衆五六千人以裙袴縛竿作旗、以農具爲武器、一壯漢胸着紅背心者爲先鋒、聲勢浩大、烽煙至該地鄉鎮長家警告須將已收捐資退還、并向民衆謝戲二台以洩衆憤、旋將邵家之公安分局派出所拆下焚燬、縣府聞訊、立調查基幹隊二十餘名、由高分隊長率領、會同顧區長陳公安局長臨山鎮常備隊前往出事地點轟壓、經一晝夜、民衆毫無顧忌、且態度強硬、反向軍隊作進攻之勢、至十四日由縣加派隊伍、由毛祕書率領查勘、一面召集各鄉鎮長共籌解决辦法、暴民亦尙無其他意外行動、各鄉鎮長則要求以鄉民無智、請求官廳從寬辦理、派出所被焚屋七八間及其他損失、由各鄉鎮負責賠償、

鎭海迎燈起衝突

鎭海民衆向例於廢曆元宵、有迎燈賽會之舉、凡商家住戶、均須紮彩製燈、或捐資參加、規模極爲宏大、但近年屢經當局禁止、故已有七八載未曾舉行、本年元宵已過、日前忽有好事之徒、每夜引集兒童十數人、提燈行樂、當局以其爲一種無意識之玩耍、亦不加禁阻、迨至前晚(十二)西大街商號亦起而參加、但規模尙小、次日遂有好事者發起作大規模之迎賽、按戶捐錢、趕製燈彩、預定於十四晚起連續舉行五天、於是各街商號競製各種花燈旗鑼台擱等、興高彩烈、紛起參加、十四日爲第一日至晚六時許、即全體聚集大校場預備出發遊行、一時觀者萬人空巷、途爲之塞、堪爲鎭地數年來未有之盛況、時縣公安局聞訊、當即派隊前往制止、隊馳抵大校場後、即勸令停止舉行、一般民衆見燈彩鑼鼓扣留、於是一般地痞流氓、一呼百應、鼓動羣衆、蜂擁至縣公安局門前、大肆哄鬧一時喧聲震天、該局見勢不佳、即調集全局長警武裝守衛、形勢極爲嚴重、縣公安局長華翀及縣府王祕書、即飛電外海水警局及守備營派隊趕援、一面親出向羣衆開導、勸令解散、但羣衆非特不理、反愈聚愈衆、繼則竟有流氓指揮、實行暴動、拾磚拋石、向該局內衝擊、並突聞槍聲數響、自暴衆中發出、該局恐激成巨變、即令長警臥下、沉機應變、並禁止開槍還擊、此時外海水警局已派隊趕至、但亦無法驅散、只得協同長警拱衛局門、詎暴衆見正門無法闖入即實行將該局前部之長警寢室廚房及拘留所等處房屋全行搗毀、拘留所內之違警犯二人、即乘機兔脫、長警寢室內之被帳衣物箱籠等、則或被暴衆刦掠而去、或被毀棄地上、或被投入井中、無一倖免、斯時暴衆尤欲向該局大門衝進、經長警極力抵抗、正在千鈞一髮之際、適守備隊第一營亦已派隊由江南趕到、由連長薛雷榮率領、該連長即向羣衆宣布、如再不解散、即將實行武力彈壓、羣衆見軍警愈來愈衆、勢將被包圍、遂不敢繼續鬨鬧、紛紛散去、至夜間十時餘、始全部散去、聞是役該局共被搗毀房屋十一間、其他門窗被毀不可勝計、此事發生後、鎭縣府即連夜電報民政廳、省府方面以該縣公安局長事前疏於防範、咎無可辭、勒令停職、聽候查辦、一面調派溪口公安局長王人宇前往代理、同時又令縣長會同地方團體公正士紳妥籌善後、恢復原狀、爲首必究、脅從罔治云、

定海哄鬧保衛團

定海縣第三區馬岙鄉鄉長林義等、爲徵收保衛團團丁免役費困難、請由總團部派軍事訓練助理員黃某率領團丁五人、前往勸收、鄉民李阿化鳴鑼聚衆、約有五百餘鄉人雲集、大肆哄鬧、幸團丁見勢不佳、逃回總團、未成鉅禍、

浙東民衆輒因細故肇事

陝災民食生草過活 婦女出賣以齒論值

北平訊——河北華洋義賑救災總會、據近陝災視察專員季履義報告稱、陝中災區成一三角形、一面由韓城至鳳翔、一面由韓城到渭河口、一面由渭河口到鳳翔、而渭河則其南面界線、去年九月以來、即無滴雨、亦只落二次、均不至二寸、且俱屬局部降落、災區甚廣、災民無數、其影響將遠播於將來、而何時能恢復原氣、實屬疑問、房屋被拆、以換食品者已達三分之二、或五分之四、農具牲口及一切可以換錢物品俱已典賣、富農亦須典賣、以維持生活、除隨身破爛衣服、及破坑上一被外、災民一無所有、彼等所食者只爲小米殼、玉米幹、及未成熟之高粱、植物類則食生草、而蘿蔔、其味但辣過之、此種食品、使災民成一種見後終身不能忘之面色、其苦可知、鄉村人口女人及童孺估五分之四、因男人都已外出尋食、成年女人出賣、約每一歲值一元錢、雖省政府屢次宣佈禁止、然賣契常云用作妻媳、故無法斷絕、男人多有出賣其妻子者、盜匪橫行、更使災民無天可籲、災民死者雖欲覓一蓆以裹之、亦不可得、墳墓常有洞、因野獸已闖入覓死屍肉食也、故死者多置於空屋、或輕蓋之以土、於是生者之死亡率更高云、

彰德掘出古物

幾成爲挖古物區 最近又發現六處

彰德通訊——彰德西北鄉一帶、近幾成爲挖掘古物之區、掘者計有百班、每班三五人或數十人不等、此種發掘之人、均爲各該處附近之村民、乘此春暇、以發掘古物爲消遣、倘能掘出、可得重金之代價、否則亦無若何損失、故每年成爲常例、發掘之方法與範圍、掘井洞、遇有古物、即於夜間掘出、如有某姓地內掘出古物、所售之價、地主分半數、餘半數歸發掘人按股均分、古物多係歷代古墓、惟有少數骨質古物、傳爲古代黃河淹沒之遺物、近半月內各處掘出之古物、計有(一)車站西王裕口村東朱姓地內、於前夜掘出古細白骨角盃一雙、古細白骨刻花花冊一件、碧玉天官人一、碧玉小捧極一、白骨細紋刊花圓鏡一、以及零碎玉器多種、聞價值現金二千五百餘元、(二)城西白家坟村後某姓地內、發現古銅角盃一隻、古銅花冊一件、細花紋骨板一塊、及古銅物數件、聞價售五百餘元、(三)城西北洹河南岸、發現唐磁福祿壽喜磁人物一堂、龍虎豹狼鹿蛇牛馬猪羊鷄狗猫狸獐象等百餘件、觀者無不稱異、(四)洹河南岸昨晚掘出古代瓦質角盃一只、花紋花冊一件、瓦質鼎爐一個、(五)城西南四府坟村左近、有一土堆、名二塚、近村農夫將土塚掘二十餘尺、突現出方圓十五四尺大之石砌墓門、下爲石造之十二層台階、每層高尺許、台階底即爲一四百餘尺之墓宅、頂爲半圓式、青石砌成、上刻二龍門實細花、四周爲雲霧刻花、宅牆爲石壘、上畫五色彩畫、後面中樞、安放漢白玉石之棺、棺長八尺、高四尺、寬三尺、彫有花草、工極細、棺前墓誌約二百餘字、有刊「大明萬歷郭文簡公之墓」、碑漢白玉棹上放溜金寶塔一座、高寸餘、共七層、每層有門戶、玲瓏奇、色黃、兩傍有彭城磁缸二、長三尺餘、該石槨甚堅、用鐵錘猛擊數十次、未破開、恐郭後裔聞知、乃取出溜金塔及彭磁缸、即將墓門塡封、

拆毀朱子祀廟

族裔呈省請恢復

婺源通信——婺源爲先賢朱子故鄉、文公家廟及崇報書院、均在縣城之東、春秋典祀不缺、法令保護周至、家廟中除中堂奉置文公主位外、東西兩堂、亦奉置歷代配享先儒蔡交正、眞文忠、劉文簡、黃文肅、宋滕璘、胡方平、程洵、滕琪、王炎、元汪炎泉、王倫、程復心、程直方、胡一桂、胡炳文、明余懋衡、汪應蛟、清汪紱、江永、余元遴等位、邑人尊護景仰之心、不亞魯人崇奉曲阜孔林聖蹟、文公廟址、規模宏偉、民國十二年、邑人江家瑂創立模範小學、即假該祠院爲校址、旋又改爲縣立中學、當時修葺整理、尙未損及原存古蹟、十六年江因參加革命工作往粵、校務由董鐘漢君接理、董對校址大加改革、近又爲擴充禮敎室地位、竟將朱子及歷代先儒龕位、石案、階前靠石、天池、大門、隨意拆毀、遺留古蹟、頓改舊觀、文公後裔朱文彬、朱爾璜等、痛祀廟古物之湮沒、乃集族人迭向董等要求恢復原狀、而董諉公產可歸公用、置而不理、朱等不因將拆毀估用情形、具呈省府及民敎兩廳、請求飭縣令恢復原狀、並發宣言、向全縣父老及旅外同鄉呼籲、旋得省府批示、查明辦理、記者稿甫草竣、得知朱族又奉省府一次批示云、呈暨附件均悉、准再嚴令該縣政府、限期恢復原狀、此批、刻本邑各界、對此摧毀古蹟、多不滿於董等所爲、然有此省府及各方之嚴責珍護、被掩不彰之古蹟、不久當可恢復舊觀也、

潔白作用莫之能比

君或以爲凡屬擦牙品大都相類。試用李施德霖牙膏。便知其不然。

須知別種擦牙品潔白齒牙使有光澤之効用。未有能及李施德霖牙膏者。因此種牙膏。乃李施德霖藥水廠家研究齒口衛生五十餘年後所製成。其所含光潔之成分。任何別種牙膏、從未合而有之。去垢有効。不傷齒質。煙垢翳膜。皆可洗滌而廓清之。

李施德霖牙膏、氣味爽暢。其足令口腔興奮有神、正與漱以李施德霖藥水後相埒。

且也、此種牙膏之售價。較別種高貴擦牙品爲低廉。總之、李施德霖牙膏之結果滿意及經濟不貲。均將爲君所欣賞。

李施德霖牙膏廠家介紹常用百福牙刷

李施德霖牙膏

·LISTERINE·
TOOTH PASTE

(三十)

體育

蘇格蘭冒雨出奇兵 泥濘中攫走萬國盃

肉搏烈熱三度成和局 麥塔維許一脚走上風

春雨在儘量的扶助小草的繁榮、球鞋在拚力的踐踏牠們的生命、逸園的一場萬國足球決賽、平整的草場、踹成一副猙獰可怕的大癩皮、但一千零幾個球迷、並不覺得悽慘、依然拍手吶喊、十分興致、尤其是英蘇兩國的聲援隊、

有一個國產球迷、打着山東調兒說、要不是上次中華隊送掉一隻十二碼、則咱們中國人、又要送掉一萬隻老羊、給西聯和協進會去派用場、誠然、誠然

和平之神、怕見戰爭、所以在大戰之前、先灑有情之淚、但胡笳聲裏、英蘇二軍、列陣已成、開始肉搏矣、蘇格蘭首取攻勢、五前鋒滾地如龍、浩浩蕩蕩、直入英兵內防、筍姆斯魂喪膽落、手之舞之、足之蹈之、綠小姐也怕骯髒、不吻脚而吻彼之手、遂被罰十二碼、大塊頭透納、搖擺而前、頗有斯文氣概、足起處、英門蠅破、一對〇

紅頭項軋許、勃然大怒、鱖魚嘴一動、唸唸有詞、德飛與小黃毛活更生、邊匯開破、二度登堂入室、而勃拉特萊本係『三十年老娘』當然不會須『倒繃孩兒』的把戲、然而智者千慮、必有一失、海特萊出其不意、忽然闖進腹地、近門咫尺、射進一球、——一對一

秋色平分而後、雙方後隊人馬、一齊下令、特別戒嚴、進送互見、相持二十分鐘左右、海特萊輕車熟路、再得一城、——二對一

英格蘭竟後來居上、氣焰薰天、萬人僻易、毛頭小夥計海氏、負中軍大帥之責、豈甘坐視、立即在開球綫送一巨彈與塔維許、對準英門、開去果然中的、——二對二

無已、休士乘英軍後衞傾力輔助前鋒時、騎飛行、闖入重圍、勃拉特萊、措手不及、又被刼去一球、——三對二

休息片晌、戰馬又嘯、寶刀出鞘、英軍下令反攻、活更生鬼鬼祟祟、鑽入二關、格蘭香放馬來迎、活更生就近交與特飛、如飛侵入內防、依仗其爽辣脚頭、再造成和平局面、——三對三

風雲反因和平而轉趨緊急、進攻退守、各出全力以赴、時間將欲告終、卒被蘇隊塔維許用迅雷不及掩耳之計、射進寶貴之一球、而獲得本屆之萬國盃、——四對三

蘇格蘭
勃拉特萊
道吼丹　海司台
赫雷　海氏　格蘭香
休士　拉芭脫　透納　塔維許　履特

英格蘭
愛爾門
休脫　茄姆斯
叨麥斯　軋許　魏恩鳥
活更生　德飛　蘭米特　海特萊　威利

歷屆錦標一覽

(一)一九一三年愛爾蘭　(二)一九一三年英格蘭
(三)一九一四年英格蘭　(四)一九一五年英格蘭
(五)一九一九年英格蘭　(六)一九二〇年英格蘭
(七)一九二一年英格蘭　(八)一九二二年英格蘭
(九)一九二三年英格蘭　(十)一九二四年蘇格蘭
(十一)一九二五年蘇格蘭　(十二)一九二六年蘇格蘭
(十三)一九二六年葡萄牙　(十四)一九二九年中華隊
(十五)一九三〇年中華隊　(十六)一九三一年未舉行
(十七)一九三三年蘇格蘭

東華戰法商

暨南遊虹口公園 阿珈爾再逢西捕

西人會足球比賽、今日異常吃重、計有甲組賽四場、乙丙組賽三場、但能否舉行、要看天時、姑就各賽分述如下、(一)阿珈爾對西捕隊在跑馬廳舉行、阿珈爾大部隊員、昨代表蘇格蘭出戰、今日實力未免略受影響、西捕陣線頗堅強、克服不易、(二)法商會對東華會在逸園場與行、東華已獲甲組最高分數、勝負已無關錦標、以其善戰之實力、不難擊敗法商會也(三)暨南對西人隊在虹口第一場舉行、西人會自一度戰勝西捕後、聲名漸振、暨南本屬甲組雄師、近則時以乙組隊員迎戰、故不若以往之堅強、惟臨陣始終不懈、或能與西人隊作猛烈之周旋、勝負非可逆料、(四)臘克斯對蘭克夏在跑馬廳舉行、雙方旗鼓相當、必有一番劇烈競爭可睹、惟昨晚雨勢未止、未知今日能否不受影響、茲將全部秩序詳誌於後、

一	阿伽爾	對	西捕隊	甲組	跑馬廳	萊諾斯
二	法商會	對	東華隊	甲組	逸園場	勃脫
三	暨南隊	對	西人隊	甲組	虹口一	張樂
四	臘克斯	對	蘭克夏	甲組	跑馬廳	派克
五	意海軍	對	軍捕隊	乙愛	跑馬廳	馬立斯
六	猶太隊	對	西人隊	乙愛	虹口三	愛佉生
七	葡萄牙	對	軍需隊	乙皮	虹口二	裏諾爾

中華足球停賽

昨五十勝太平

中華足球會今日本有十一場比賽、因昨日大雨、場地已不適用、故一律改期舉行、昨日五十與太平之戰、太平棄樂、五十以一比〇勝、

優游勝得寫意

毛毛雨中奮奇兵 英海軍竟輸十隻

昨日優游與英海軍之甲組賽、因英海軍一部份球員、同時參與逸園之萬國足球決賽、人馬不齊、遂改作友誼賽、下午三時於棒球場舉行、天公不做美、臨時毛毛紛飛、場地濕滑、奔跑極感困難、各球員個個跌得像泥菩薩、結果十一比一、上半時四比〇、下半時七比一、優游大獲勝利、裁判員陳吉祥、

上半時四比〇

開賽後不五分鐘、孫錦順開紀錄、相傳移時、因陳光耀奚胡之漏脚、得機打中、英人兩度失機、軍心瓦解、球勢遂成一面倒、陳光耀造成三比〇、奚巧生亦中一球、以越位不算、後湯麥司犯規、被罰十二碼球、錦順脚下留情、有意踢野、至最後三分鐘、孫錦順乘混亂之中、偷打中的、上半時遂成四比〇、

下半時七比一

休息再戰、優游更形活躍、一刻鐘內胡有成、奚巧生、李顧友、孫錦順、連獲四球、勢如破竹、打得海軍落花流水、後活新登乘優遊內部空虛、衝入一球、得免全軍覆沒之恥、但曇花一現、反顧門前、又爲優遊包圍、葉晋縣孫錦順相繼陷門、結果優游遂以十一比一大勝、優游作戰、頗能盡合作之能事、李石友、陳光耀表演極佳、孫錦順更如生龍活虎、第一球之遠射、大爲觀衆稱許、胡奚二人、頻頻失機、未見佳妙、中衞線與後衞線、亦均稱人意、

優游隊
梁官濂
王樹森　錢耀彬
葉晉綿　黃瑞華　石金生
李石友　孫錦順　胡有成　奚巧生　陳光耀

英海軍
惠而
湯麥司　脫立克
開脫　維曼　亨丁
海姆來　活新登　梅特門　威廉　瓊司

香港網球記

香港通信——公開網球賽、二十八日羅文惠對譚玉峯一場、極受人注意、不料譚是日表演、極見慌張、正手攻球、尚有可觀反手則不濟、遂致大敗、

羅文惠 {六比三 六比〇} 譚玉峯

一日續賽單雙打各一組、何家鎏勝芬查、得複賽權、

何家鎏 {二比六 六比三 八比六} 芬查

今日回力球節目

二時起賽

	(一)	(二)	(三)	(四)	(五)	(六)
第一盤	爾拉地	拉蒙巧	杜拉地	馬可拿	沙薩門地	費薩特
第二盤	拉蒙巧	杜拉地	馬可拿	沙薩門地	費薩特	爾拉地
第三盤	杜拉地	馬可拿	沙薩門地	費薩特	爾拉地	拉蒙巧
第四盤	馬可拿	沙薩門地	費薩特	爾地拉	拉蒙巧	杜拉地
第五盤	沙薩門地	費薩特	爾地拉	拉蒙巧	杜拉地	馬可拿
第六盤	費薩特	爾拉地	拉蒙巧	杜拉地	馬可拿	沙薩門地
第七盤	爾地拉	拉蒙巧	杜拉地	馬可拿	沙薩門地	費薩特
第八盤	拉蒙巧	杜拉地	馬可拿	沙薩門地	費薩特	爾地拉

以上預備員　亞體愛

	(一)	(二)	(三)	(四)	(五)	(六)
第九盤	拉飛爾	卡禮加	蘇羅沙伯	畢爾包	歐蘭加	爾加
第十盤	卡禮加	蘇羅沙伯	畢爾包	歐蘭加	爾加	拉飛爾
第十一盤	蘇羅沙伯	畢爾包	歐蘭加	爾加	拉飛爾	卡禮加
第十二盤	畢爾包	歐蘭加	爾加	拉飛爾	卡禮加	蘇羅沙伯
第十三盤	歐蘭加	爾加	拉飛爾	卡禮加	蘇羅沙伯	畢爾包
第十四盤	爾加	拉飛爾	卡禮加	蘇羅伯沙	畢爾包	歐蘭加
第十五盤	拉飛爾	卡禮加	蘇羅沙伯	畢爾包	歐蘭加	爾加
第十六盤	卡禮加	蘇羅沙伯	畢爾包	歐蘭加	爾加	拉飛爾

以上預備員　依甲蘇

八時起賽

	(一)	(二)	(三)	(四)	(五)	(六)
第一盤	白羅地	禮查拉	裘立陀	依捨多	亞體愛	依甲蘇
第二盤	禮查拉	裘立陀	依捨多	亞體愛	依甲蘇	白羅地
第三盤	裘立陀	依捨多	亞體愛	依甲蘇	白羅地	禮查拉
第四盤	依捨多	亞體愛	依甲蘇	白羅地	禮查拉	裘立陀
第五盤	亞體愛	依甲蘇	白羅地	禮查拉	裘立陀	依捨多
第六盤	依甲蘇	白羅地	禮查拉	裘立陀	依捨多	亞體愛
第七盤	白羅地	禮查拉	裘立陀	依捨多	亞體愛	依甲蘇
第八盤	禮查拉	裘立陀	依捨多	亞體愛	依甲蘇	白羅地

以上預備員　費薩特

	(一)	(二)	(三)	(四)	(五)	(六)
第九盤	拉摩司	古巴龍	沙特浪谷	普登巧	后蘭拉陀	亞爾培地
第十盤	古巴龍	沙特浪谷	普登巧	后蘭陀拉	亞爾培地	拉摩司
第十一盤	沙特浪谷	普登巧	后蘭陀拉	亞爾培地	拉摩司	古巴龍
第十二盤	普登巧	后蘭陀拉	亞爾培地	拉摩司	古巴龍	沙特浪谷
第十三盤	后蘭陀拉	亞爾培地	拉摩司	古巴龍	沙特浪谷	普登巧
第十四盤	亞爾培地	拉摩司	古巴龍	沙特浪谷	普登巧	后蘭陀拉
第十五盤	拉摩司	古巴龍	沙特浪谷	普登巧	后蘭陀拉	亞爾培地
第十六盤	古巴龍	沙特浪谷	普登巧	后蘭陀拉	亞爾培地	拉摩司

以上預備員　爾加

明日仍刊回力球節目

體育

中華娘子軍殺法厲害 美國夫人城被攻失守

英格蘭姊妹壓倒聯邦 菲列濱弟兄揖讓韓國

是一個禮拜六風雨之夜、籃球房滿呈春色、六百球迷、有談有笑、在中美未戰之前、他們和她們、曾擔了不少心事、某甲、說兩江屢戰失利、此役雖有東南二喬加入、恐怕不見得討好、某乙說、不見得、打球靠運氣、祇要運來氣來、不怕球不來、請你不要長他人志氣、滅自己威風、聲如虎嘯、振振可畏、某乙爲之失色不敢反脣相譏、

在開鑼戲啓幕之後、西看臺某英籍太太、六張四只眼（因有眼鏡）不斷地爲其本國隊吶喊助威、聲妙而婉、如怨如慕、如泣如訴、有若里巷深夜中之老婦喚兒魂、又若鄉村樹杪上子規啼麥熟、見者肉麻、聽者毛豎、

英國勝聯隊

英聯兩隊、戎裝入場之後、周家騏一聲令下、兩陣對圓、開始交綏、第一局中、清清爽爽、客客氣氣、少見犯規、多見投籃、英隊以十對七勝第一局、次局開始、聯軍大舉反攻、傑漢生、瑪蒂、時有所獲、富有中國美的遠爾寶、把守家門、香汗盈盈、不顧也、英隊在此强攻猛守之下、實力逐大打折扣、轉眼間、聯隊分數與之並肩而進、十四對十四、十六對十六、造成二次平手、BV兩隊婦、大發雌威、連得兩球、遂以二十對十六佔先上半時、

休息以後、聯隊兩度進攻失策、氣焰頓滅、處處在英國小姐厭迫之下、幾乎透氣不轉、幸傑漢生不負衆望、時有報復、結果終以三十對三八敗下陣來、

英國

姓名	位置	擲中	罰中	犯規	得分
漢蒙特	右鋒	三球	○次	○次	六分
B潑林斯	左鋒	五球	○次	○次	十分
V潑林斯	中鋒	十一	○次	○次	廿二
許列頓	右衛	○球	○次	二次	○分
史乃布	中衛	○球	○次	一次	○分
瓊斯	左衛	○球	○次	○次	○分
	共	十九	○次	三次	三八

聯邦

姓名	位置	擲中	罰中	犯規	得分
傑漢生	右鋒	五球	二次	○次	十二
瑪蒂	左鋒	四球	○次	一次	八分
伏爾斯基	中鋒	五球	○次	○次	十分
遠爾寶	右衛	○球	○次	○次	○分
勃格洛夫	中衛	○球	○次	一次	○分
巴列海維	左衛	○球	○次	○次	○分
	共	十四	二次	一次	三十

第一節	英國	十分	聯邦	七分
第二節	英國	十分	聯邦	九分
第三節	英國	十二	聯邦	六分
第四節	英國	六分	聯邦	八分

中華勝美國

裁判員舒鴻、號砲一鳴、陸大個子鍾恩、忝爲中華領隊、立卽板起元帥面孔、實行挑兵選將、中華大帳、第一道令下、女飛衛陳榮明、領帶二十軍長楊森、與白額母大蟲陳聚才兩員大將、攻打頭陣笑面粉老虎王志新、統率長脚黃淑華短腿陳白雪、防守後方、陣綫擺定、一個球兒亂蹦亂跳、二十四條肉腿來往穿梭、你瞧怎麼着、原來戰事已經爆發、

只見白乃特湧身一躍、球已入懷、鮑州克二次探籃、俱未如意、白乃特三度興師、終被其打開紀錄、矮姐姐楊森柳眉倒豎、一個箭步、粉臂一揚、造成和局、眞奇怪、向以不事生產出名的陳聚才、此時竟十分巴結經營、連得兩球、女飛衛陳榮明、再下一城、分數乃扶搖直上、胖姑娘麥列喔、與凹眼睛康萊德等、往來奔走、摸不到球皮、眞是苦事、第一節告終、中華以十六對二大比數佔先、

二節開始、中華的姑娘們、似乎因本錢雄厚滿不在乎、攻守乃稍鬆息、白乃特得隙進兵、先得二分、楊森悔不應阻人去路、鮑州克再增一點、馮許捲土重來、再拔一寨、這時楊家阿鬟、始再顯出嫵媚之姿、闖至籃下、輕輕一送、恰中紅心、陳榮明更上層、不料美國娘子軍、反攻令下、三路興師、華軍後防稍一失神、三關連失、陳榮明費盡生平氣力、在亂軍中搶得一球、納入敵籃、此局告終、中華乃以六對十二見絀、

三節開始、小黑姑娘石瑞霞跳躍而出、換下王志新、造成兩江淸一色局面、但戰來未見討好、白乃特得之在先、鮑馮二將、獲之於後、分數乃干霄而上、不一會、陳楊二將拚命奪回二球、但結果終以十對三叉敗、

末節開始、陸鍾恩怕人埋怨、趕緊仍將笑面粉老虎王志新調出、果然掌聲四起、歡聲雷動、小黑姑娘如曇花一現、解甲下野、中華前綫戰士、因後防鞏固、當然安心進攻、在各得一球以後、楊森縠入腹地、連中三元、陳聚才勇如鬚眉男子、得勢興兵、纖手揚鏢、早中標的、鮑州克首若飛蓬、猙態可掬、亦得二球、再戰三分鐘中華已陡增十五分之多、衆目睽睽之下的潘月英、此時始珊珊入場、換下嬌喘細細的陳聚才、往來幾回合、潘小姐柳腰款擺、先進一球、楊家姐姐、亦中一雙、其間楊陳與潘之聯格似欠體貼、潘曾三度在極佳地位候球、結果、未能如其願望、否則、決不止僅獲二分也、此後遇英聯二隊作戰時、須眞誠合作、則萬國籃球歷史上、中華定能增加光榮之一頁、

論功行賞、楊森忠且勇、陳榮明驃且悍、陳聚才穩且當、王志新安且嫻、潘月英銳且練、黃淑華身高力大、萬夫不當、像個一丈青、陳白雪嬌小玲瓏、滿場亂躍、像個失繮馬、然而此馬雖小、功勞很大、昨日沒有她、結果恐怕沒有那麼如人意吧、

菲列濱對韓國一場比賽、菲隊臨陣脫逃、韓國不勞而得複賽權、星期二對手爲中華、

中華

姓名	位置	擲中	罰中	犯規	得分
楊森	右鋒	十一	○次	二次	廿二
陳聚才	左鋒	五球	○次	○次	十分
潘月英	左鋒	一球	○次	○次	二分
陳榮明	中鋒	四球	二次	○次	十分
王志新	右衛	○球	○次	一次	○分
石瑞霞	右衛	○球	○次	○次	○分
黃淑華	中衛	○球	○次	二次	○分
陳白雪	左衛	○球	○次	四次	○分
	共	廿一	二次	九次	四四

美國

姓名	位置	擲中	罰中	犯規	得分
鮑州克	右鋒	三球	四次	○次	十分
瑪許	左鋒	四球	○次	一次	八分
白乃疑	中鋒	五球	一次	一次	十一
梅乃特	右衛	○球	○次	○次	○分
皮許	右衛	○球	○次	一次	○分
康萊德	中衛	○球	○次	二次	○分
麥列喔	左衛	○球	○次	一次	○分
	共	十二	五次	六次	二九

第一節	中華	十六	美國	二分
第二節	中華	六分	美國	十二
第三節	中華	三分	美國	十分
第四節	中華	十九	美國	五分

中青籃球聯賽

各部錦標皆解決 丙組尙待聯環門

中青提倡體育、不遺餘力、尤其對於工商界、關懷尤甚、自從去年舉行籃球聯賽以來、將近三月有餘、昨晚爲該聯賽最後之一幕、各組部之錦標、均已解決、惟學校工商兩組總錦標、則定於下星期一起舉行比賽、採用雙淘汰制故下列各部錦標隊注意、不另通告、

（一）青中　得學校組乙部錦標
（二）海鷗　得學校組二部錦標
（三）南商　得學校組三部錦標
（四）白隊　得工商組乙部錦標
（五）鷹隊　得工商組二部錦標
（六）高橋　得工商組三部錦標

隊名	已賽	獲勝	百分率
工商組乙部			
白隊	八次	八次	一、○○○
健美	八次	七次	八七五
火烽甲	八次	六次	七五○
加愛	八次	五次	六二五
鐵貓	八次	三次	三七五
郵務	八次	二次	二五○
天行	八次	○次	○○○
工商組二部			
鷹隊	八次	八次	一、○○○
華星	八次	七次	八七五
青隊	八次	六次	七五○
上海	八次	五次	六二五
新合星	八次	四次	五○○
西星	八次	一次	二五○
滬西	八次	二次	二五○
火烽乙	八次	一次	一二五
愛姆	八次	一次	一二五
工商組三部			
高橋	八次	八次	一、○○○
泉光	八次	七次	八七五
勝德	八次	六次	七五○
霹靂	八次	五次	六二五
約華	八次	三次	三七五
男青乙	八次	三次	三七五
狂風	八次	二次	二五○
一二八	八次	一次	一二五
商工	八次	一次	一二五
學校組乙部			
青中	七次	七次	一、○○○
約青	七次	六次	八五八
海格	七次	五次	七一五
海客	七次	四次	五七二
新星	七次	三次	四二九
民立	七次	二次	二八六
惠中	七次	一次	一四三
羣濟	七次	○次	○○○
學校組二部			
海鷗	六次	六次	一、○○○
濟友	七次	六次	八五八
互助	六次	四次	六六四
職業	七次	四次	五七二
別覺	七次	三次	四二九
愛隊	七次	一次	一四二
學校組三部			
南商	六次	六次	一、○○○
翼隊	五次	四次	八○○
則信	六次	四次	六六四
虎隊	七次	三次	四二九
廣肇	六次	一次	一六六

（註）廣隊海露取消
（註）突擊、博愛、泉隊中途退出取消

排球精彩戲

中青隊力挫麥令 儼然有王者之象

西青排球賽、昨日各組競賽均甚劇烈、尤以中青隊對麥令甲及江灣乙對麥令乙兩場爲最、中青隊雖以三局全勝麥令甲、但其比數、各局均僅相差一二分、中青藉其經驗豐富、獲得勝利、然已費盡心機矣、麥令乙在乙組中居首席地位、然與江灣乙交鋒之下、竟形不敵、江灣乙多屬復旦實中學生球藝的屬不凡、昨賽表演特佳、頑强一時之麥令乙、遂敗於其手、間接予英華隊不少利益、

勝隊	總分	各局比數	負隊
中青隊	45—41	十五比十四、十五比十四、十五比十三	麥令甲
江灣乙	37—29	十五比八、十五比六、七比十五	麥令乙
[illegible]三隊	45—15	十五比三、十五比七、十五比五	黃克隊
西青乙	45—10	十五比七、十五比二、十五比一	聶中丞
江灣甲	45—10	十五比六、十五比○、十五比四	黑白隊
社教堂	45—28	十五比十三、十五比十三、十五比二	全白隊
俄僑會	45—6	十五比一、十五比四、十五比一	猶太隊

乒乓友誼賽 市甲勝中信

市一體育場甲組乒乓隊、前日以四比三戰勝美專乒乓隊、昨又與中央信託公司乒乓隊賽、以四比三勝之、

華北足籃球賽 決定停止舉行

北平電——華北足籃球賽、已決定停止、華北體聯會已函覆察省籌委會查照、函云、逕復者、案准貴會籌備委員會第三號公函內開、查第十七屆運動會足籃球比賽會、決定本年四月間在張垣舉行、業經着手籌備、唯以外患憑陵、國家阽危、前以暫行展延比賽日期、以便共勤國事、等因准此、經本會召開常委會分別徵詢執委意見、現已先後函復到會、大多數贊成將本屆足籃球比賽會、停止舉行、相應函復、卽希査照辦理爲荷、

中央運動場

回力球

今日星期 連賽兩場

1 爾拉地
2 拉蒙巧
3 杜拉地
4 馬可拿
5 沙薩門地
6 費薩德

1 拉飛爾
2 卡禮加
3 蘇羅沙伯
4 果爾保
5 歐蘭加
6 爾加

1 白羅地
2 羅沙拉
3 裘立陀
4 依拾多
5 爾地兒
6 依甲蘇

1 拉摩司
2 古巴龍
3 沙特浪谷
4 普登巧
5 后蘭陀拉
6 亞爾培地

每日體育結果總算賬

電影新聞

光陸將有「一線青天」「戰地情天」行將結束

光陸大戲院下期將開映蕭伯訥的同鄉穆琳奧沙利文主演的「一線青天」一片、蘭心大戲院明因七號將演高爾斯華綏名劇 Loyalties、電影夜間恐將暫停、利文女士、曾在「心聲淚影」與「人猿泰山」等片與我見過面、無庸介紹、她在片中飾一個拜金主義的女士、作風與前不同、關心穆琳的人不妨一看、

「戰地情天」行將結束

光陸蘭心兩大戲院同時開映的「戰地情天」、行將結束、讓我們來說兩句歡送的話吧、

「戰地情天」的情節沒有什麼特別的地方、因為近來戰爭的片子我們委實看得不少、但「戰地情天」却是戰爭片中之一部特出者、堪與個中之佼佼者「戰地之花」、「戰地鵑聲」、「西綫無戰事」相比擬、此片雖無「西綫」之偉大、但細膩與週到處、却比「西綫」有過無不及、

「戰地情天」描寫戰爭之罪惡、不是從正面寫來却是從側面進攻的、片中敘廝殺的地方一些不明顯、即連主角在前線上受傷一幕也是輕描淡寫成功的、他之中彈并不是在火線抵抗而中彈的、而是在吃乳酪時中彈的、所有的正面描寫僅德機擲彈一幕而已、

戰爭的殘酷直至片末始如畫龍點睛般的露出來、那時亨利正抱着死去巴克萊女士的屍體、而外面停戰的鐘聲正如古寺鐘聲在隆隆敲着、亨利雖未馬革裹屍、巴克萊雖未飲彈而亡、但他們的心靈都被戰爭的罪惡所摧殘了、這一幕夠多麼地悽涼呀、

再談「戰地情天」的細膩處、片中的音樂幾乎沒有一幕不能引人入勝、當亨利初會巴克萊的時候、銀幕上正彈奏意人歐戰時最嗜好的「山大魯琪亞」與「水性楊花」兩曲、那米蘭城中木人戲的一幕的音樂也是很恰當的、

中央上海初映「狂流」
「寃家喜相逢」到南京

今日「寃家喜相逢」

「寃家喜相逢」是烏發公司繼「龍翔鳳舞」後的偉大出品、片中略述一個小職員去購香煙、店舖錯給了他一張跑馬票、適巧這張票子中了頭彩、他便領到了一筆大款子在家安閒度日了、某天遇到一個富家女子、兩人漸漸墮入愛河、在這段羅曼史進展的過程中、又發生了不少波折、穿插不少詼諧笑料、

男主角琪恩馬勒是法國著名的風流詼諧明星、女主角是「霓裳仙子」主角凱蒂娜妮、素以熱情著稱於時的、

今天起這片在南京大戲院開映

該院不日將開映一九三二年十大鉅片之一的「棄婦」、主角為萬人景仰的美國大明星約翰巴里穆亞、他在此片中的表演據述比「大飯店」還要深切、

今日影壇

百老匯	保險俠客
光陸	戰地情天
蘭心	戰地情天
卡爾登	夜客
卡德	普天同慶
國泰	舞榭雙美
中央	狂流
浙江	如此英雄
中國	東北義勇軍血戰史
東海	如此英雄
夏令配克	新婚第一年
恩派亞	城市之光
福安	紅淚影
天堂	鴛鴦夫妻
虹口	副官駙馬
黃金	葛洛克
萬國	野蠻世界
上海	狂流
光華	三個摩登女性
南京	寃家喜相逢
九星	父子英雄
奧飛姆	東北義勇軍血戰史
巴黎	處女的心絃
北京	楊柳春風
共和	野花香
融光	大情人
山西	二十年後之倫敦
東南	自由之花
明星	人猿泰山
新光	我倆婚史
西海	五六集嗁笑因緣
威利	殭屍奇案
新中央	頭二集嗁笑因緣
瑩德	沙漠情歌
明珠	三個摩登女性
榮金	情種
蓬萊	滑稽大會串

「舞榭雙美」最後二天

國泰大戲院開映的米高梅新片「舞榭雙美」已為最後二天、片中略述有兩個劇場舞女同戀一個富家子弟、其後甲女設計陷害乙女、致乙女受了重傷、甲女頓時良心發現、非但不再妒恨乙女、反而促成她與那青年的婚姻。

曼琳黛維絲和勞勃蒙高茂來的表演、都還令人滿意、瑟麗朵芙有時太覺過火、傑美杜倫雖然表演機會很少、但極能稱職、

此片劇情平談單簡、穿插亦少、因此導演也不能展其長、攝影收音都還過得去、

卡爾登演連台戲

卡爾登今天除了開映莎蘇巽茨及全班稽稽明星主演的詼諧名片「夜客」外、並特約新自美國來滬的寇勤甫歌舞班登台表演各種著名歌舞、

光華陸續映佳片

國民政府本年送往意大利電影展覽會去展覽的五部影片、聯華公司出品佔其四、光華大戲院因其即將放洋、本埠將再無機會開映、特定於今天起、把這四片陸續開映、今明兩天映「三個摩登女性」、片中描寫一個四角戀愛故事、對時下一般醉生夢死的所謂摩登女子抨擊不遺餘力、七日映「野玫瑰」、是王人美主演、充滿了青春的活力、八日起映新片「城市之夜」、那是描寫貧苦階級悲慘生活的一張深刻巨片、前在平津等埠開映時、曾被譽為中國影片從來未有的良好成績、繼「城市之光」開映的是以鄉村生活為描寫對象的「都會的早晨」、片內竭力暴露都會的醜態、這次的機會很是難得、影迷們切不可錯過、

「大情人」蒞臨融光

「大情人」是著名風流小鬍子明星亞道夫孟郁主演的、劇情緊湊、深刻動人、表演極為細膩、今日起在融光大戲院開映、

春風吹上楊柳梢

北京今天開映的「春風楊柳」、昨天本報已有詳細介紹、現在只簡單地來講講這片拿男女同學的大學做背景、敍述一段三角戀愛故事、劇情有些地方似覺太牽強呆笨、還有許多穿插更糟、一味迎合着低級趣味、還充滿了封建意識、導演技術平平、演員似覺沒有一個適合身份個性、不過稍覺差强人意的一點就是此片係用清賢式收音機攝製、成績還能令人滿意、不過許多地方還須改進、

上海中央同時「狂流」

本報對於「狂流」一片、業已屢有介紹、這片是拿前年全國普遍的水災做內容、能抓住現實的題材來描寫、實在很覺得難能可貴。女主角是這次被選為中國影壇第一屆皇后的胡蝶女士、她在片中飾一個房屋田地器物全被巨浪吞沒了、以致隨着一大羣人逃命的農村姑娘、據說表演較以前任何片的成績好、配角有龔稼農夏佩珍等、今日起在中央上海兩戲院同時開映。

馬思聰奏十曲 聽者俱為感動

提琴家馬思聰氏、昨晚九時、在貴州路北京路口陳英士紀念堂奏演、嗜音人士、濟濟一堂、有四百餘人、馬氏連奏十曲、如下、

贈克娜齋詩	貝多芬
和諧曲	諾高斯基
路易十三及拔范娜抒情詩	瞠伯林
急旋舞曲	溫萊斯基
情曲	貝多芬
夜奏第五曲	柯本
西班牙舞曲	法棘

馬氏三小時內連奏十曲、聽者俱為感動、掌聲絃響、交錯雜作、馬氏之為中國最大之提琴家、固無疑問、馬氏年事極輕、前途未可限量、其技藝可謂精深、調聲和順、表情幽切、但其音量及魄力、仍未臻極峯、甚希望此缺點不係其個人之天性、而日後能發展、馬氏之第四低音絃、和悅深造、而其第一高音絃尚欠平穩、音樂家不應以其技藝炫人、馬氏昨晚之所奏諸曲、除柯本之夜奏曲及貝多芬曲數節外、惜未多選有旋律曲調之作、僅表演其技藝之精巧及促速、世界最能感人之音樂、不為艱深曲折之作、而為簡淺佳調、幸馬氏注意及之、馬氏之品格極雅、無炫耀氣、但對於姿勢之自然、應予修改、尤冀對於發展中國民族高尚音樂問題深加研究、庶可在國際音樂界、有所供獻也、

評「我倆婚史」

美國近來電影作品、佈景多是富貴堂皇、劇中人錦衣華服、不知世道之艱、新光「我倆婚史」則一脫此通病、劇述普通人物之情史、其環境為中下級社會者、不事誨盜誨淫、劇情雖簡單、無所可取、但導影者仍用盡心血、使之興趣橫生、光線佈景、尤以對白詼諧、甚能動人、故昨日觀衆、笑聲疊起、司班斯曲萊塞、飾一鍾情而大方之男子、形態盡致、對其情人之羞澀傻樣、尤為自然畢肖、瓊裴納飾飯店女掌櫃、身段苗條、精明智慧、以身委其愛人、盡操縱之能事、確合身分、其妹開梯、私戀匪人、而姊則因手足情深、欲救之以致使愛人受傷、因非其所能逆料、而唐萊初則怨忿交加、後則寬恕之、可為不脫男子風度、諒解可為愛情之眞諦、此劇值得一看、尤以導演者、在劇情簡單中能以緊湊各幕、引起觀衆興趣、技藝上極為可取、

空前雄偉鉅片特別預告

世界鼎鼎大名導演聖手

西席地密耳

全部心血精力結晶品

羅宮春色

暫譯 Sign Of The Cross

弗德立馬區
伊麗莎蘭地
克勞黛考爾白
暨演員五千人聯合主演
鉅片

要是派拉蒙影片那是全市最好的戲

每日電影評論詳載本頁

電影新聲

如何注意劇本題材適應時間空間環境

（徐　馨　著）

劇本對於一張影片的重要，在前天本報「電影應和文學攜起手來」一文中已有提及，在這裏不再贅述。我們已知道用文學作品來作電影劇本，是能增進不少的活力，以及藝術生命的；但是第二個問題接着來了，坊間文學作品，汗牛充棟，我們怎樣選擇呢？究竟什麽題材是適合觀衆需要的呢？

對於選擇劇本，我們最先應該注意的是「時代」。時代的巨輪在不停止地推動，牠輾碎了舊的境地，而永遠向新的方向推進，使我們的思想生活以及一切，各時代都顯着極大的差異。在今日我們來演莎士比亞的戲，來演雨果的戲，實在太不適合了。誠然，莎士比亞和雨果都是罕有的偉大戲劇家，然而在今日演他們的戲，必然的不會像演蕭伯納，巴蕾的戲那樣的受歡迎，因爲他們的時代已經過去了，他們的戲是應該給我們祖父看的。

我們應該把握住了時代的核心，認清了今日觀衆的需要，依這原則來選擇題材，那就決不會被人稱爲落伍了。

其次應該注意的：被選的劇本除了時間外，是否還合乎空間的需要？譬如今日中國的處境，正當外患迫切到萬分，觀衆所需要電影藝術上的表現，一定是一種充滿民族情緒熱烈鼓勵抵抗的題材，假如我們給他的是非戰思想，必然的是不受歡迎的。同樣的，在今日的德國或者法國，歐戰給她們的痛創還沒有恢復元氣，國民都正咒詛和怨恨着戰爭，假如給她們以頌揚戰爭作題材的影片，自然他們不會歡迎的了。

關於空間問題還有一點我們得注意的，西洋文學收穫雖較勝於中國，我們却萬不能不加選擇地整個的全搬上鏡頭來，因爲各國各有其風俗習慣及特殊情形，譬如一部著名的法國小說，在法國人看起來很有趣味很有價值，而中國人或者因對法國情形隔膜而看起來覺得毫無味道了。同樣的，一首著名的中國詩歌，在中國人覺得非常崇拜，而法國人或者就要覺得毫無意味。所以對劇本本身及本國情形不加以考慮而去選擇劇本，也要失敗的。

再次，影片劇本對於社會應該有點幫助。自然，我們承認電影是件藝術，純正的藝術是不一定要像宣傳品那樣含有政治作用或者教訓意味的。可是電影是深入大衆的一件東西，其對於大衆思想，行爲，情緒上所發生的影響，這比書籍圖畫及其他一切厲害得多。這樣影片的題材如含有一種惡劣意識或者卑下思想，在不知不覺之間，就會深深地印入千萬觀衆的心中而受其影響了。要每張影片都有功於所謂「世道人心」，固然是愚蠢的幻想，因爲那簡直把電影看成藝術，而是傳單之類了。但我以爲電影劇本至少應該絕對的不含有惡劣卑下的意識，在可能的範圍內，最好還能給予社會一種助力。在選擇劇本時，這點也應該注意到。

從上面幾點看來，關於選擇劇本的原則我們至少已能明瞭。那末，進一步來討論，在今日的中國，我們需要怎樣的題材來作描寫的對象呢？

今日中國天災人禍的結果，整個農村已由動搖而漸趨崩潰之境，因此，都會形成了畸形的發展。而都會裏，表面上雖已具有了機械文明的雛形，但主要的生產技術還是全仗着手工製造，這樣農村的崩潰和生產技術的幼稚，便造成中國今日的貧窮。更因政治未上軌道，以及外來的侵略，於是，貧窮又加上了混亂。事實告訴我們，如二十年來的內亂，盜匪的漫延，外患的迫切，經濟的落後，人民智識的低落等等。

明瞭了今日中國的現狀，我們可以從這裏去確定描寫的對象了。今日我們需要的題材，要能指導生產技術改進途徑的，要是能灌輸科學智識與大衆的，要能幫助政府促進統一的，要鼓勵民族抵禦外患的。

在今日的中國，我們是需要這樣的電影劇本！

影壇鱗爪

（福西特氏作）

影壇鱗爪說明

愛琳鄧在歐洲遊歷的時候，曾路過比京布魯賽爾，她因行李故與憲兵口角；兩人均不知對方所說的是什麽，愈辯愈厲，憲兵遂把她捉將官裏去，拘留了一夜，至次晨始釋出。

武俠老牌明星陶格拉斯范朋克雖年逾知命，但精神仍甚健旺；運動場上亦可常見他的蹤跡。他對高爾夫，角力，拳術，劍術，柔軟體操，騎馬，跳高，跳遠，競走，游泳，網球，手球，足球都有特殊心得；他有靜坐的秘法，隨時隨地均可入眠。因此精神飽滿，不愧爲一武俠明星。

談談新聞片

新聞片通常是作爲正片前面的點綴物的，因爲我們看慣了的緣故，幾乎竟也不能或缺這正和飯後一盅茶，忽然有一天不喝，一定要感得像缺少了什麽東西似的不舒服。

新聞片是蒐集了世界各方面新奇的事情，用光和聲，展現到我們的面前，與我們親眼看見，親耳聽到一模一樣。所以照牠本身的價值講：有時或者還在正片之上。報紙對于人類的關係我們都知道，除了脫離了「人羣」的深山裏獨處的野蠻人之外，幾乎無一個不直接間接與其發生關係。而同時因爲人類具有好奇的本能，以及「人」與「人」之間關係的密切之故，每天莫不要爭先看報以求知道世界上許多新奇事情。但是報紙所告訴我們的，只是文字上的敍述。譬如一件胡佛總統演講的新聞，報紙上僅能記載他的演辭，然而新聞片所映出在銀幕上的，不但他演辭一個字一個字都能明白的聽到，就是他演講時的態度姿勢，衣帽服飾以及聽衆的表示等等也都能知道，無異當時身臨其境。由此我們很可看到新聞的重要，牠在能補充文字敍述的不足外，還能替歷史遺留下一個重要的實錄。

美國有許多新聞片值得我們佩服的，有些名貴新聞的攝得，竟也像新聞記者一般有尋找機會。而中國影壇，新聞片倒還少見，這一兩年來有幾家公司雖也攝了一點，但題材的範圍總覺得太狹隘了，大概總不外乎宴會集會歡迎歡送等等、自然我們不能說這沒有新聞價值，不過這總嫌太平凡普通了。

我們希望中國的製片公司此後也深切地注意於新聞片的攝製，在量上，自然我們覺得目前太缺乏了，還需要大批的增加。在質上，第一範圍要擴大起來，如戰事新聞，體育新聞等等，都較之宴會歡迎要有價值得多的。

第二，出品應迅速，拖延太久，失掉時間性後，便沒人要看了。

第三，過去中國影壇有新聞片，類多光線黯淡，模糊不清，甚至有時我們看了半天還莫明其妙，不知道銀幕上映的什麽。這無疑的是製造公司因新聞片不像正片那樣能賣錢故而草率從事、所以此後欲求新聞片「質」上完善，非當牠一件愼重的事去趕不可。

第四，新聞片的攝製，較之攝普通影片更難，因爲平日在攝影場中攝片，光線等等都有機械的設備，而劇中人的動作也有導演者在旁指導；攝新聞片就不然了，既無一定的地點，光線等又無物質上的設備，而被攝的對象也決不受指揮的，因此，更應有良好完全的準備和熟練的技巧。

最後，我還要申述，目下中國農村崩潰的情形，以及各地特殊的奇風異俗，都很有被攝取的價值，而且有到都市放的映需要的。

聯華的解剖（三）

四　創造的聯華

聯華是爲國產影業界的標本，它的片子已得到大量觀衆的歡迎，而一般中國影片公司更有所模本，因此聯華的各方面自然更加嚴重與努力，而這其中的努力，大半都是屬於新的創造，而且形成前進的局面。

自從聯華的『故都春夢』以至於『人道』，這其間經過了若干的波折，但是他們的努力，毫不鬆懈，這實在是可欽佩的。而且『人道』一片公映以後，聯華更得到一般青年與智識階級的崇拜，賣座方面，竟打破中外影院開映以來的最高紀錄；而且由『人道』一片起，聯華的影片，竟先後風行歐美，增進了中國影業界國際地位的建立，這是中國電影界最大的光榮。

聯華是以『提倡藝術，宣揚文化，啓發民智，挽救影業』爲職志的，它的行徑能夠風雨無阻，節節勝利的緣故，也是因爲他們有一定的宗旨與目的，而引得更多的廣大的同情與幫助，開闢了中國影業界的新生。

但是，聯華仍絲毫不自滿，還是眞切地向前努力創造！偉大的創造！

五　今日的聯華

自從『人道』一片公映以後，電影刊物的風起雲湧，更嚴厲地被評劇家，青年，一般觀衆督責着，一部影片除了劇本的技巧上需要更嫻熟，更進步的以外，在意識又必得社會的，現實的，生活的，大衆的；而一般編劇家，製片家，導演者，已實地感覺困難外，然而聯華仍是不顧一切的前進着，最近的『三個摩登女性』，『奮鬥』，『如此英雄』及行將公映的『城市之夜』，『都會的早晨』，『除夕』，『淸道夫』，及在拍製中的『母性之光』，『小玩意』，『漁光曲』，『乳娘』……等等，都是以現實的生活作題材，而用最藝術的形式表現的，所以他們能夠獲得廣大的巨量的頌讚，這是可以逆料的。

聯華現有製片廠五處，各廠的出品，都是質量並重的。他們的經理的營業機關，和百餘有關係的合作的國內外的影院，在羅明佑先生的管理下，無不收事半功倍之效的，所以他們日蹙一日，這也不無理由。

聯華是素稱人才濟濟的，不管是導演，編劇，演員，製印各方面，都是十分齊全，而且聯華新聞，卡通，都是聯華所特有，並且都能勸善益世。（未完）

光陸　蘭心

二白渡橋(即博物院路)南

邁而西愛路蒲石路角子

今天日夜開映戰事哀情不朽作

漢倫海絲　加萊古柏　亞道夫孟郁合演

鐵血塗滿了戰地！

戰地情天

淚血染紅了情天！

「七重大」大導演鮑若琪榮譽貢獻

好萊塢明星潘生之片段

熱戰聲中之上週 公債市首疲繼挺

結果堅漲半元至一元餘 全週成交三千零三十萬

在過去一週間之內國債劵市場、二月期交割既過、市場之情緒、顯趨活潑、在此國難嚴重、熱戰訊既如雪片不絕之今日、蓋往昔所昭示於吾人者、苟遇此種局面、必起劇激之震撼、然而今茲之檯面、返逾常軌、但設無銀根鬆動、與金融機關買進之助力、其變化殆不堪設想矣、雖在週初略覺疲軟、幸金融界買進、不遺餘力之扶掖、然而場中人心、幾完全被軍事外交所支配、錯綜複雜、飄搖莫定、察今後之市況、變化正多、仍須視買方持久之力量爲斷、茲將一週來、經過詳情、分別縷述於後、

週一爲交割日、市場交易停市一天、

週二趨走疲途、蓋因熱戰經過之消息、滿播於市場、空方得意忘形、倍增壓力、結果大致回降四五六角、

週三續趨疲軟、初開之際、仍在疲萎之中、各債價類皆步小二三四角、此際場中謠諑紛繁、傳暴日又有擾亂我華北之企圖、致各幫人氣大受打擊、結果大致下降四五六角、

週四驟轉高鋒、於晨初開盤、即趨上騰、尤以裁兵漲鋒較銳、續後各債亦廉不高增、欣欣向榮、結果大致回挺、元許至一元四五六角、尤以裁兵爲最、達二元〇五分、

週五漲勢未衰、初時一度回降、繼後突然再高鋒、於晨初開盤、路透電傳、我日內瓦代表團之突然辭職、及赤峯告失、凌源危殆之消息、傳播於市場、各幫人氣稍被阻撓、如裁兵猛降七八角、各債亦隨而下降四五六角、迨做至統鹽稅上市、竟能站住、益以客帮之空頭拚命抵補、更足挽回萎靡之市氣、繼後轉趨高鋒、結果大致堅挺六七八角左右、

週六大漲小挫、自週四暴漲風驟起於債劵市場後、各方人心咸相驚愕、而空頭惶惶、莫明所以、於是急亟抵補、然而迷信於時局者、以爲時機純熟、空頭得還、頗有出動抛空、連漲數日之鋒、遂被阻撓矣、結果大致回降四五六七八角、

全週成交概況、週五較爲最暢旺、計一千零零二萬元、週三最閑散、計二百四十一萬元、週一爲交割日無市、週二計三百六十七萬五千元、週四計六百六十九萬五千元、週末計七百五十三萬五千元、總計全週成交總額爲三千零三十三萬五千元遠不及上週之旺盛驟減一千七百二十三萬五千元、茲將其最高最低及成交數分別列表於左、（成交數百元爲單位）

債劵期別	週初開盤	最高價格	最低價格	週末收盤	高低差額	較前漲跌	成交總數
關稅三月	二七•〇〇	二八•四五	二七•〇〇	二八•三〇	一•四五	漲〇•四〇	〇四一五〇
編遣三月	二九•一〇	三一•〇五	二九•〇〇	三〇•〇五	二•〇五	漲〇•五〇	〇八六〇〇
編遣四月	三〇•〇〇	三〇•〇〇	三〇•〇〇	三〇•〇〇	四•〇〇	甫經開出	〇〇一〇〇
裁兵三月	四八•〇〇	五一•四〇	四七•四〇	五〇•四〇	四•〇〇	漲一•九五	四八一〇〇
裁兵四月	四八•七〇	五〇•〇〇	四八•〇〇	四九•〇〇	二•〇〇	甫經開出	〇八二〇〇
九關三月	三七•〇〇	三九•七五	三六•九五	三九•〇〇	二•八〇	漲一•一〇	二七六〇〇
九善三月	三七•二〇	三九•四〇	三六•六五	三八•七五	二•七五	漲一•二五	一八八五〇
九善四月	三六•一五	三七•六〇	三六•一五	三七•六〇	一•四五	甫經開出	〇一七〇〇
念捲三月	三六•〇〇	三七•八五	三五•三五	三七•二〇	二•五〇	漲一•〇〇	二三八五〇
念捲四月	三四•九〇	三七•四五	三四•九〇	三六•五〇	二•五五	甫經開出	〇二三五〇
念關三月	三五•七〇	三七•七〇	三五•〇〇	三六•七五	二•七〇	漲〇•九五	二五九五〇
念關四月	三六•六〇	三七•〇〇	三六•〇〇	三六•一〇	一•〇〇	甫經開出	〇一一〇〇
統稅三月	三六•九〇	三八•九〇	三五•九〇	三七•七五	三•〇〇	漲〇•八五	四一〇五〇
統稅四月	三五•三〇	三七•九〇	三五•三〇	三七•一〇	二•六〇	甫經開出	〇八八五〇
鹽稅三月	三七•八〇	三九•九五	三七•二〇	三九•二〇	二•七五	漲一•一五	六〇九〇〇
鹽稅四月	三六•三〇	三九•二〇	三六•三〇	三八•六〇	二•九〇	甫經開出	一五四五〇
整六三月	三五•九〇	三七•五〇	三五•八〇	三六•九五	一•七〇	漲〇•六五	〇五〇〇〇
金長三月	二九•〇〇	二九•〇〇	二九•〇〇	二九•〇〇		甫經開出	〇〇一〇〇

日本工業出產一般

比前年少有增加 商工省調查發表

（世界新聞社）據日商工省調查、昭和七年(去年)日本各重要商品之產額、幾皆比前年增加、茲錄其詳表於後、以供中國工業家之參考（表中數字以千爲單位）、

（品名）	（單位）	（昭和七年）	（昭年六年）
棉紗	包	二、八一〇	二、五六六
絲線	包	一二四	一〇六
人造絲	箱	六四三	四六七
毛線	公斤	二六、三六七	二四、三六六
短纖維	公斤	二〇、〇五八	一七、一七五
棉織物	元	五三九、二六一	四六二、二五四
絲織物	元	三一三、八六二	三二五、二四川
人造絲織物	元	一二一、七四〇	一〇四、七七二
眞絲人造絲交織物	元	二〇、八〇六	二〇、九八二
綿麻交織物	元	一、三九八	二、五八一
其他交織物	元	二八、二一〇	一七、九五八
金	公分	一二、三三四	一二、二〇〇
銀	公分	一六三、〇三五	一六七、三一五
鐵	噸	一、五四二	一、四〇八
銅	公斤	七一、〇一二	七四、八一四
硫磺	噸	七七	五五
煤	噸	二六、〇八一	二五、七九五
煤油	公斗	二、四九六	二、九九六
水泥	噸	三、七三一	三、六一四
硫安	噸	一、〇三七	八八八
漂白粉	公斤	四二、六八四	三六、五七八
苛性曹達	公斤	七二、三二六	四四、七八二
玻璃板	箱	二、二一四	二、二三〇
紙	公斤	五九四、九七〇	六〇三、五五二
安尼林	公斤	二、四三九	二、〇五四
曹達灰	頓	一二九	九三
麵粉	袋	二九、三五九	二八、八五四
精糖	担	五、一一三	六、四〇二

銀洋錢市

	早市	午市
洋厘	七一四八七五	七一四八七五
銀折	〇二〇〇〇〇	〇二〇〇〇〇
轉賬	〇二〇〇〇〇	
單角	六一七〇〇〇	六一七〇〇〇
雙角	五八五七五〇	五八五〇〇〇
拆兌	一二二〇四角	一二二二〇
銅元	四二二五千	四二二五
衣牌	三〇二〇	三〇二〇
角坯	〇二四七	〇二四七
貼水	〇〇五五	〇〇五五

國外匯兌

海外銀市匯兌

大條近期	一七一二五
大條遠期	七一八七五
美銀價	停工
英美匯兌	停工
美英匯兌	停工
倫滬先令	一八五
孟買匯兌	五四〇〇

雜糧油餅市

大連元豆	四•三六	
高郵青豆	三•七三	
明光菉豆	三•七八	
管店菉豆	四•七〇	四•四三〇
開封生仁	六•一〇	
雙溝花生	五•〇〇	
崇明沙黃	四•〇〇	三•九五〇
正陽關豆	三•九〇	
蘭封生仁	六•〇〇	
大利集花生	四•三〇	
大有正牌餅	一•三九	一•三八五
大連豆油	一〇•四〇	
船牛豆油	一〇•七五	
輪牛豆油	一〇•六五	
船岐豆油	一〇•二五	

米市

（南市）河下滬軍風潮、遷延迄今、尚未解決、明日上午、當局機關、再行會商處決辦法、或有相當結果、今日各帮米船、仍被阻斷、廠家貨續有開出、本街交易、依然呆滯、河貨既薄、客方亦求早脫、故行情回軟、早稻降低一尺、其餘均疲、常帮白更價八元五角五分至二角、崑山米八元一角、航船薄稻七元七角、周浦早稻七元七角半至六角半、閔行早稻七元六角、和盛北更八元五角、公興泰白更七元八角、宏昌薄稻八元一角、萬昌早稻八元、

（北市）各路來源亦阻、僅有數筒、由小港繞道而到者、去路寥寥、本街與鄉莊、均形清淡、開盤漸軟、回鬆一角至二角不等、無錫白更、市價八元二角、崑山白更八元一角、巴城白更八元、巴城尖七元九角、青浦薄稻八元二角、青浦早稻七元七角至八角五分、溧陽洋尖八元三角二分云、

（客秈）近日到存兩旺、昨有江華長與二輪、運到湘贛米七千包左右、今日又有老祥泰進口、續到數千包、以致客帮胃口、更見淡薄、今日上午、本街方面、尚有應酬、計開出江西機晚米五百包、價八元六角六分、次至八元二角、及湖南機紅米六百包、價八元三角四角至二角、售價雖無出入、市況已覺不穩矣、

新豐洋行
代客買賣中外各種股票債劵物品
上海衆業公所經紀人
紐約棉花交易所經紀人
紐約橡皮交易所經紀人
紐約國家五金交易所經紀人
紐約國家生絲交易所經紀人
芝加哥糧食公所經紀人
國外代理人 倫敦傑番脫公司 紐約海騰斯東公司
每日備有紐約倫敦各種行市報告
備有投資途徑手冊 函索請寄本行統計部
上海外灘沙遜大廈 電話一一二〇〇號

大通銀行
聯行 紐約市國家大通銀行
資本及盈餘公積金 美金二萬萬四千八百萬元
分行 紐約 香港 墨西哥城 巴黎 倫敦 天津
九江路六號

花旗銀行
上海九江路一號甲
總行 紐約華爾街五十五號
資本總額盈餘公積美金二萬另六百五十五萬四千元
分行及代理行
阿根廷 比利時 巴西 智利 中國 科倫比亞 古巴 杜明尼根 英國 法國海地 印度
意大利 日本 墨西哥 秘魯 菲列賓 波德黎各 巴拿馬 西班牙 南洋群島 烏列哇 維納瑞拉

本埠最敏確之商情報告

蘇俄貿易統計

去前二年相同　德仍居第一位

(塔斯社)莫斯科四日—據最近公布之統計、一九三二年蘇聯國外貿易總額達十二萬六千二百五十七萬七千盧布、其中出口額佔五萬六千三百八十八萬四千盧布、進口額佔六萬九千八百六十九萬三千盧布、與一九三一年相同、蘇聯國外貿易仍以德國居第一位、英國及其殖民地、領土、與印度居第二位、茲將蘇聯對各國貿易之詳細數字列表如左、

	總額	出口額	進口額
德國	四三二•四七三	九八•〇六一	三三四•四一二
英國及其殖民地等	二五四•七七九	一四九•九五三	一〇四•七六七
法國及其殖民地	三四•八三七	三〇•七一五	四•一二三
阿富汗	二六•三三六	一四•五七四	一一•七六二
荷蘭	三三•五〇八	二〇•八〇〇	一二•七〇八
中國除新疆外	一三•九六四	八•〇七六	五•八八八
新疆	二八•〇〇三	一五•六九八	一二•三〇五
蒙古	六〇•六七三	四一•三九五	一九•二七八
挪威	一七•九五六	三•八一九	一四•一三七
波斯	七五•三〇八	二五•三六八	四九•九四〇
美國	四八•〇七七	一七•〇〇四	三一•〇七三
瑞典	二七•六六二	六•一四一	二一•五二一
日本	一六•一九四	一〇•一九九	五•九九五
意大利	五三•一六六	二六•〇二三	二七•一四三

(單位千盧布)

在蘇聯出口貨中、原料及半製造品占百分之六九•七、食物占百分之二四•八、製造品占百分之五•五、在蘇聯進口貨中、製造品(以機械爲主)占百分之七二、原料及半製造品占百分之二四•六、食物占百分之二•四云、

紐約股市之回顧

紐約三日—上週股市因廣泛之銀行風潮以致疲弱、但同時商業程序甚佳、故大量軋平、交易不見、此則建成回復之基、美國銀行風潮之發展、並不完全影響於股市、蓋限止提現及減輕銀行支出力、使不必了結軋平價券與公債也、故債市壓力因而減少、現在環境雖尚未清明、但即此謠言繁多之際、不見斬割交易、已屬不易也、錢市因內地需要之般、故銀行往來拆息及短期拆息皆增三•五〇%矣、

財部應付三月份債款

計本息一千二百餘萬

國民政府財政部、三月份應償還十八種債券之本金計洋七百九十六萬五千元、又償付二十種債券之利息亦達四百八十一萬九千四百五十二元五角三分、本息合計洋一千二百七十八萬四千四百五十二元五角三分、償付後尚負債額億九千一百六十六萬二千八百三十九元八角二分、茲將各債現負債額及三月份應付本息數額、詳細核算、統計如左、(單位元)

債券種類	現負債額(元)	本月還本額(元)	本月付息額(元)	本息合計(元)
續發二五	九•八〇〇•〇〇〇	四〇〇•〇〇〇	四九•〇〇〇	四四九•〇〇〇
一八關稅	一八•〇三二•五五五	二八〇•〇〇〇	九〇•一〇七	三七〇•一〇七
編遣庫券	四六•〇八〇•〇〇〇	二八〇•〇〇〇	二三〇•三〇〇	五一〇•三〇〇
一九捲烟	八•九九一•〇〇〇	三七五•〇〇〇	四二•九五五	四一七•九五五
一九關短	五五•三五〇•〇〇〇	六四〇•〇〇〇	二七六•八〇〇	九一六•八〇〇
一九善短	三七•九六〇•〇〇〇	三二〇•〇〇〇	一八九•八〇〇	五〇九•八〇〇
二〇捲烟	四八•六八四•〇〇〇	二八八•〇〇〇	二四三•四二〇	五三一•四二〇
二〇關短	六七•八四〇•〇〇〇	三二〇•〇〇〇	三三九•二〇〇	六五九•二〇〇
統稅庫券	六九•四四〇•〇〇〇	三二〇•〇〇〇	三四七•二〇〇	六六七•二〇〇
鹽稅庫券	七一•〇四〇•〇〇〇	三二〇•〇〇〇	三五五•二〇〇	六七五•二〇〇
整理六厘	三三•六三五•三三七	未到期	四八九•五三三	四八九•五三三
七年長期	二五•二〇〇•〇〇〇	四五〇•〇〇〇	三七八•〇〇〇	八二八•〇〇〇
二十年公債	六•六〇〇•〇〇〇	一五〇•〇〇〇	九九•〇〇〇	二四九•〇〇〇
二四庫券	一•八九六•〇〇〇	二四•〇〇〇	二六•四四〇	五〇•四四〇
金融長期	四五•〇〇〇•〇〇〇	未到期	四六二•五〇〇	四六二•五〇〇
金融短期	一七•七〇〇•〇〇〇	三•〇〇〇•〇〇〇	五三二•〇〇〇	三•五三二•〇〇〇
一九關稅	一五•三〇〇•〇〇〇	二〇〇•〇〇〇	二二八•〇〇〇	四二八•〇〇〇
一八賑災	六•六〇〇•〇〇〇	一〇〇•〇〇〇	九九•〇〇〇	一九九•〇〇〇
軍需公債	六•八〇〇•〇〇〇	一〇〇•〇〇〇	一〇二•〇〇〇	二〇二•〇〇〇
善後公債	九•二〇〇•〇〇〇	四〇〇•〇〇〇	一三八•〇〇〇	五三八•〇〇〇
總計	五九九•四二七•八三九	七•九六五•〇〇〇	四•八一九•四四二	一二•七八四•四四二

實業家請增高

英貨輸入關稅　防日貨之侵入

(世界新聞社)倫敦訊—英國某有力實業家、際於日貨之侵入英及各殖民地、認爲惟有減低國內工資、增加輸入關稅、始克救濟、聯合棉布業及絲業協會、呈請當局增加英本國及屬領之輸入關稅、按去年日本對英本國及其屬領印度坎拿大海峽殖民地埃及南非聯邦東非澳洲之總輸出貿易額、達三萬九千七百二十一萬一千餘元、較前年之二萬六千七百十萬六千元、約增五成之鉅、英國頗感威脅、且英日兩國對外輸出競爭最烈之棉織物、對中國印度及南洋荷屬之貿易額、英均落後、故英國對日貨之輸入、已有不得不力謀防遏之勢云、

晉省提倡織布

收容無業男女工　分令各縣設工廠

太原通訊、晉省村政處、因年來洋布輸入甚鉅、全省布業相繼破產、對織布事業、積極提倡、特召集各縣代表來并、連日開會、討論提倡織布辦法、經研商多日、已擬有具體計劃、各縣代表已先後返縣籌備、其擬定之辦法十五條、俟呈請徐永昌核准後、即分令各縣迅即設立織布工廠、收容素無正當職業者及男女年輕工人、開始辦理、茲節錄其辦法如次、

(一)、織布目的、在利用鄉間賦閒男子及無專業之婦女、從事紡織、變消費者爲生產者、第一步先由縣設模範織工廠、以資試辦、然後推及各區村、(二)、縣立模範織布工廠、暫定安設各發布機三十架以上、如有特別困難情形、應專案呈請省政府核准、但亦不得少於二十架、其他毛巾線帶等小機、各視需要酌量設置、不在布機以內、(三)、工廠流動資金、應按工廠需用數目一次籌足、最低限度、須足敷工廠二個月紗價工資及一切公雜費之用、(四)、工廠開辦時、購買機器及一切設備費用、並流動資金、依左列方法由縣長呈請省政府核准籌集之(1)由縣公款撥給或縣中生息官款挪借、(2)按地方習慣攤籌、(3)由商富募集、(五)工廠經理、依契約方法招人承辦、一方設立人民監察機關、以資監察、並須規定雙方之權利責任、及款項收支存放辦法、及織工管理辦法、以資節制、而杜弊端　本條各辦法、由省政府制定原則發縣遵辦、(六)工廠織工、由經理負責物色任用、萬一本縣缺乏織布技師或工人時、可函請平遙、祁縣新絳等縣政府介紹聘用、(七)工廠工徒、由縣政府按照工廠可以容納數目、由各區村挑選十五歲以上之青年送廠、以資傳習、傳習期間、定爲一年、在傳習期內、得按必要情形、由縣或原保送之區村補助一部份飯費、以免工廠賠累、並示優待、(八)工廠用紗、按織布種類、向各紗廠直接訂購、如有困難或特殊情形、須省政府與各紗廠接洽訂購者、報由省府辦理、其有需用手工紗必要者、由工廠向人民直接購買之、(九)工廠所織布疋種類、由工廠按當地需要情形、規定各種布疋之長度寬度密度、紗之號數、着漿多寡、先期呈縣公布照織、並由縣政府負檢查之責、其有設立布疋檢查機關縣分、亦須受同等檢查、以昭信用、(十)各縣公私工廠所織布疋、以自由銷售爲原則、如有銷售困難情形、由省政府通令未產布疋縣分、按照當地須要數目、在不違背經濟原則範圍以內、設法推銷各縣土布、以挽利權、而杜漏卮、必要時並由省府設置經銷機關、以資推銷、(十一)各縣公私工廠所織布疋、凡在免稅土布範圍以內者、無論織造者與販賣者、應遵照中央法令中概一切稅捐、(十二)織布事業較爲發達縣分、如能在各區村設立小規模之織布工廠、以便利村中男女之傳習者、仍應積極設立、以期普及、(十三)各縣私立織布工廠、如有因資本缺乏、不能向紗廠購紗者、得由縣立模範織布工廠代爲購買批發、(十四)由省政府調查平山等處之壓布辦法、如有需資不多之壓布機、亦應購置仿造、以便整理布疋、此次各縣辦理織布、應絕對採取經濟辦法、人民負担開辦費用及流動資金以外、絕不再負担經常開支、非有特別情況、人事上不可預算之損失、不得有虧折資本情事、並須特別注意、避免下列各弊病、以樹公營實業之信用、一•經理隨官吏變遷、官吏更動、工廠因之動搖、二•委任素無企業經驗之士紳、以致事業失敗、三•官紳浮支濫借、以致資本虧折、四•位置閒人過多、以致入不敷出、以上各端、均經再三討論、全體贊同、由村政處呈候主席核准後、分別施行云、

青日紗廠減工

(世界新聞社)在青日商紗廠因受戰事之影響、存貨激增、鐘紡工廠已減工三成、他廠亦有減工者、有實現協定減工之趨向、業廠已接東京總廠指令、贊成協定減工提議、

去年世界人造絲產銷

生產額二萬一千七百九十萬公斤　消費額二萬一千四百九十萬公斤

(世界新聞社)據英報載、去年世界人造絲生產額及消費額、計生產額二萬一千七百九十萬公斤、較前年約增五百萬公斤、即百分之二•五、消費額二萬一千四百九十五萬公斤、較前年約增二千五百萬公斤、即百分之一三、其國別額如下

(單位萬公斤)

(國別)	(生產額)	(消費額)
美	五•四九〇	五•八七〇
意	三•一八五	一•一五〇
英	三•一五〇	二•七九〇
日	二•九七〇	二•八八〇
德	二•四五〇	二•九七〇
法	一•七七〇	一•一五〇
荷	七三〇	一二〇
瑞士	四九五	二九〇
比	四五五	二二五
其他	一•〇九五	四•〇五〇
合計	二一•七九〇	二一•四九五

又去年間世界人造絲貿易額、受世界經濟不振深刻化之影響、輸出入俱大減、最大輸出國英法荷瑞士比等歐洲各國、均見減少、其輸出額如下

(單位萬公斤)

(國別)	(輸出額)	(輸入額)
美	三五	三五
意	一•六四五	九五
英	三〇五	八五
日	三七五	二五
德	六三五	九六〇
法	六二五	七〇
荷	七八五	六五
瑞士	三三〇	一九〇
比	二七五	六〇
其他	二六〇	三•六八五
合計	五•二七〇	五•二七〇

請讀

大美晚報

◉新聞迅速　國內外均由特約記者及世界著名之通訊社担任採訪于金融商業一欄尤爲完備

◉立論公正　本報無黨無派以公理爲原則不作任何人之宣傳

◉內容豐富　除新聞外特闢電影體育婦女等類并廣搜有趣味及有意義之材料以供讀者

定閱本報
全年八元
半年四元半
每月八角
每晚依時送到府上

明日仍刊國外各市場報告

大美晚報

Ta Mei Wan Pao

AFFILIATED WITH THE SHANGHAI EVENING POST AND MERCURY

中華民國二十二年三月五日 星期日

社址 上海愛多亞路二十一號
電話 八·四〇八〇八
電報掛號 八四〇八
主任編輯……袁倫仁
發行者……POST-MERCURY CO. FEDERAL INC., U.S.A.
發行人……石克雷 (T. O. THACKREY)

定報價目
本埠 一月 大洋八角 半年 大洋四元五角 全年 大洋八元
外埠(國內) 一月 大洋一元 半年 大洋五元七角 全年 大洋十元四角

羅斯福總統之新猷

(譯自英文大美晚報)

最近履新之美國總統羅斯福氏、自任紐約州長迄今、在較短時期內、其態度及舉動、均顯然爲人所熟知、履任伊始、美國人士、額手稱慶、俱以爲握政權者、非羅氏莫屬焉、其職守責任之重大、以總統一人之身、當國君、首相、獨裁者三事、綽有餘裕、肇基可以翕服萬衆也、

自歐戰軔始迄今二十年中、美國今日之國步艱難、經濟凋敝、百政待興、於今而益切、執政者非濬哲如羅氏者不堪任、以挽回狂瀾之局勢、蓋邇者、新總統應擯除黨派之畛域、不狃私見、毅然虛心下氣。以洞開賢之門、國事庶乎可爲、而美國人民、亦翹首冀望、羅氏爲其領袖、策略能裨益邦國者、不問其爲某方所唾棄、某黨所惡怨、俱毅然以施行、說者謂政如不行、羅氏應即斷然宣述、癥結之所在、雖有觸犯、亦無所顧忌、如斯則羅氏成功矣、

其責任之重大、固不待申述、四年以來、民生凋零、經濟衰落、趨于極端、拯濟急不待緩、遠東局勢緊張、雖定策四十載未爲更替、彌今更需謹愼從事、對歐貿易、及戰債糾紛、南美之經濟及軍事爭執問題、斐律濱獨立案、北美大陸商業困難、暨稅則修改諸端、佇候解決、而最近金融及銀行信用問題、盤根錯節、蒐不緊促需理、聞新總統已請國會舉行特別集會、以立予宣述新政之計劃、及初步實施之準備、

羅氏肇政之計劃、除其自行公佈外、而其密友哥倫比亞大學、經濟教授特格韋爾博士固爲深悉其大計者、曾謂羅氏政策、可列舉數端、以求詳析

(一)、增加所得稅、而就富裕者所輸之資、應謀設方案、以濟貧乏

(二)藉第一項之實施、以進行五千兆金元公共建築計劃、庶成功後、國人得益、而失業者有安插之所、

(三)取消國禁、以增國庫收入、而創設若干造酒事業、由民間公開表決、以求消費、生產價之平衡、

(四)、豁免戰債利息之增加、以得歐洲各國商業之讓步、庶歐美國際貿易壁壘、可以減少、

特格韋爾博士、又詳行規劃整理金融信用之方案、但羅氏恐不予完全同意耳、又羅氏所委輔弼之人物、均無黨見畛域、咸以才德取用、新總統接任後、當有治國方略以告其國人、但期望者應憶羅氏之言曰「余無廣治百病之藥、今日之艱難情形、流毒靡深、非一朝一夕可告霍然、余誓盡畢生之心力、以求經濟繁榮早日恢復耳」

熱戰意義之重大

(轉載天津大公報)

熱河戰事、漸入重要時期、現在凌源赤峯兩路、我軍部隊皆奮勇拒守、與開魯朝陽第一線之情形、已證明不同、而現在戰線、爲天然要塞、熱河安危、全繫於此、此線有失、則大勢莫保、且灤東軍隊、立受側脅、故現在進行中之戰事、即爲大局之重要關頭、

中央處理全局之方針如何、局外不能深知、亦不必深問、然有數點願政府及全國軍民注意者、第一、日閥戰略及其決心、顯已可知、蓋得熱之後、必攻灤東、其計畫欲以次第擊破之手段、至少達到併吞熱河並暫時占領灤東之目的、至對於平津一帶、則於攻擊灤東時、視軍事外交各方情形而定、第二、即純由軍事上之地位、頓陷危險、北甯沿線、立受影響、故關內苟免之希望、恐絕非事實所許、第三、世界視線、今日全集中於熱河之戰、國聯及北美今後之趨向如何、一以中國自衞之過程如何以爲斷、第四、日本國家之權力、現在全集中於軍人、彼等認爲現在進行中之侵略、等於爲與世界輿論之決戰、且爲擁護其在國內支配權之死活問題、以上四點、足以證明熱戰之國防的及國際的意氣之重大也、

惟其然、我政府第一應貫徹保熱之責任、無論如何、必須爲更有效的設施、若何增厚援應、若何鼓舞將士、尤要者在爲統一的敏速的指揮、現狀如何、爲政府所深知、則積極刷新、乃火速之亟務、夫因積極保熱之結果、或促成日閥對關內之早擾、然而勿慮也、若令中國能有效的自衞、而日閥更肆其擴大的侵略、則恰爲破壞國聯盟約十五條「會員國對於遵從報告書之一方不得有戰爭行爲」之規定、而構成第十六條發動之情形、夫勿謂國際制裁之難也、國聯迄今既依約而行、各主要國既以擁護國聯相約、則一旦事實相逼、國聯及主要會員國、惟有步步前進、絕無退縮之餘地、然一旦決定、絕不反覆、此英國之精神也、日閥在世界現勢上所不得不顧忌者、爲英美之聯合、現英美對日、固尚一致爲消極的、和平的、然英國在既決定立於擁護國聯盟約之立場、美國又已正式參加國聯之活動、則聯合行動之第一步定矣、此後如何、惟視日閥行動及中國自處如何已耳、夫中國迄今、受如此重大侵略、並未宣戰、且保護日僑、照常周密、是在任何意義上、中國無挑起戰爭擴大事態之行爲、故可證明並無故惹風潮牽各友邦陷入漩渦之意志、此各國之所諒也、然日軍如此攻打我領土、事實上實行戰爭、中國僅局部自衞、而尚招擴大之侵略、則無論如何、可證明中國全無過咎、同時無論如何、國聯將不得不認定其爲盟約上謂所之「戰爭」、此邏輯上必然之結論也、然而中國必須覺悟者、即絕不可倚賴外援、蓋倚賴外援、則外援不至、其惟一途徑、惟有於知彼知已的考量之中、自努力於有效的自衞、挫彼凶鋒、彰我人格、世界如何、則聽世界自決之、我不必問也、然吾人以爲愈使日閥感侵略之難、則實際愈可促戰禍之小、反之、指揮不統一、政策不貫澈、我失地愈易、彼進展愈猛、世界公論、亦惟有咨嗟歎息而已、此則最失敗之途徑也、事急矣、前旬日內之形勢、關係最重、此線將士、其各感責任之大、努力發揮中國民族之精神、中央當局、其速主持而援應之、定計宜愼、而顧慮勿多、步驟宜堅、但時機勿誤、中央諸公、其速圖之、

平津將來預測

(外論社譯平津泰晤士報)

熟悉日本政論家技術者、對其關於中國本部軍事行動所稱決不能安心矣、本埠人士對於此項問題較熱河將來問題更感興趣、固有其明顯理由在、是即所謂他人後天井內擾亂不及自家門前騷動之嚴重也、北平紀事報於解釋東京政府意旨時、非常樂觀、謂日本最後必自行下台、此等預言較之吾人高明多矣、而吾人則認此爲將來侵掠之準備、雖然如山海關前線發生戰事、其目標在今日尚不過灤州也、而過去經驗所昭示吾人者、即此種隱諱態度較之暫時絕對否認軍事行動更爲嚴重、東京政府則稱日本軍隊決定不犯長城以南、而其軍隊則又稱、「除非受中國軍隊逼迫、吾軍以軍事關係不得不擴大戰事於長城之南也」是則又令人憂患矣、其困難即在日本常稱中國攻擊某門戶、而其門階則又天生具有特殊之變動性也、在長城兩旁建立中立區之議亦不能重行保證、在錦州失陷及進佔榆關之前此等事件早爲覺察、關於中立區問題議論特夥、而建立中立區又爲環境所絕不許可者也、但日本於同意此項原則後、又保留在該處勦匪之權、而日本可以此藉詞與錦州旋即消滅之中國軍隊、正如李頓所謂「偶然衝突」、此種建議南京政府以爲荒謬、而足以引起同樣不能須知之糾紛、早加拒絕此種技能、使人發生如下之印象、即日本完全在中國掌握之中、雖日本渴望和平而中國不允和平也、故此語實令人懷疑之甚、數日前日人聲稱又得一同樣經驗矣、即中國軍隊在朝陽寺攻擊日本守備隊也、於是日軍開始反攻、由北票而至他處、無可疑義、此項宣稱足示山海關前線、亦可同樣事件發生、尤以熱河逢有糾紛時爲甚、吾人敢深信、雖然與京政府決定如此、而日本軍隊必將被逼而侵入該省、此一問題、以吾人觀之、並非日軍意欲攻擊與否、而爲日軍侵掠採取何種方式也、設該處礦區發生戰事、則該地外僑生命將有危險、日人亦將誇灤州永平至婦村通州以避免國際糾紛乎、或日軍將在塘沽抑其他海口登岸乎、如日軍自唐山塘沽進佔天津、則其所經之處爲最難處置之地域、塘沽現有三〇・〇〇〇中國軍隊守備、故謂日軍欲在塘沽登岸更屬無稽、如日軍被逼留於兩岸、最後於舊俄國租界及舊德國租界邊旁駐留、則欲自城中及租界退兵野外、非常困難、抑有進者、該河如能冒險沉船一二艘、則其交通必至斷絕、且此項計劃已經謠言傳遍矣、惟吾人則渴望、無論如何、對於人口稠密之區、中日雙方均應加予充分考慮、如華軍威脅日租界、則不僅華人本身蒙害不淺、亦且足以造成庚子以來未有之大恐慌、蓋日軍勢必登岸援助、吾人深信中日雙方應同樣加予考慮、無論如何、將來事變發生、雙方均應竭力避免嚴重危機、吾人亦且深信最後平津區域必被捲入戰禍、而謂日軍在可能範圍內不願沿鐵路經礦區下天津轉而西進、則此說亦非無理、如侵佔熱河結果及南京政府召回駐日公使、激起全國憤慨、則華北日軍地位必受影響、由此必然引起日本當局發行護照、願此處駐紮外國軍隊全爲庚子條約中所規定、此處駐兵目的厥爲維持與各國公使館之交通及防衞如庚子時之被是衞也、日本召回外交及領事人員即自動放棄保護之權、東京方面早欲實行此事、雖然南京政府非常注意、然對於陳友仁氏主張與日本絕交、顯然不能輕於出此、昨日本報所載接東京來電稱、雖然中國駐日公使或爲所謂召回、而日本絕無調回任何外交及領事人員之意者、然北平天津日本駐軍問題決非此種顯明之外交政策可比、如中日絕交則其合法根基亦必破壞無疑、(未完)

介紹國內外時事評論

華貴理想的時裝

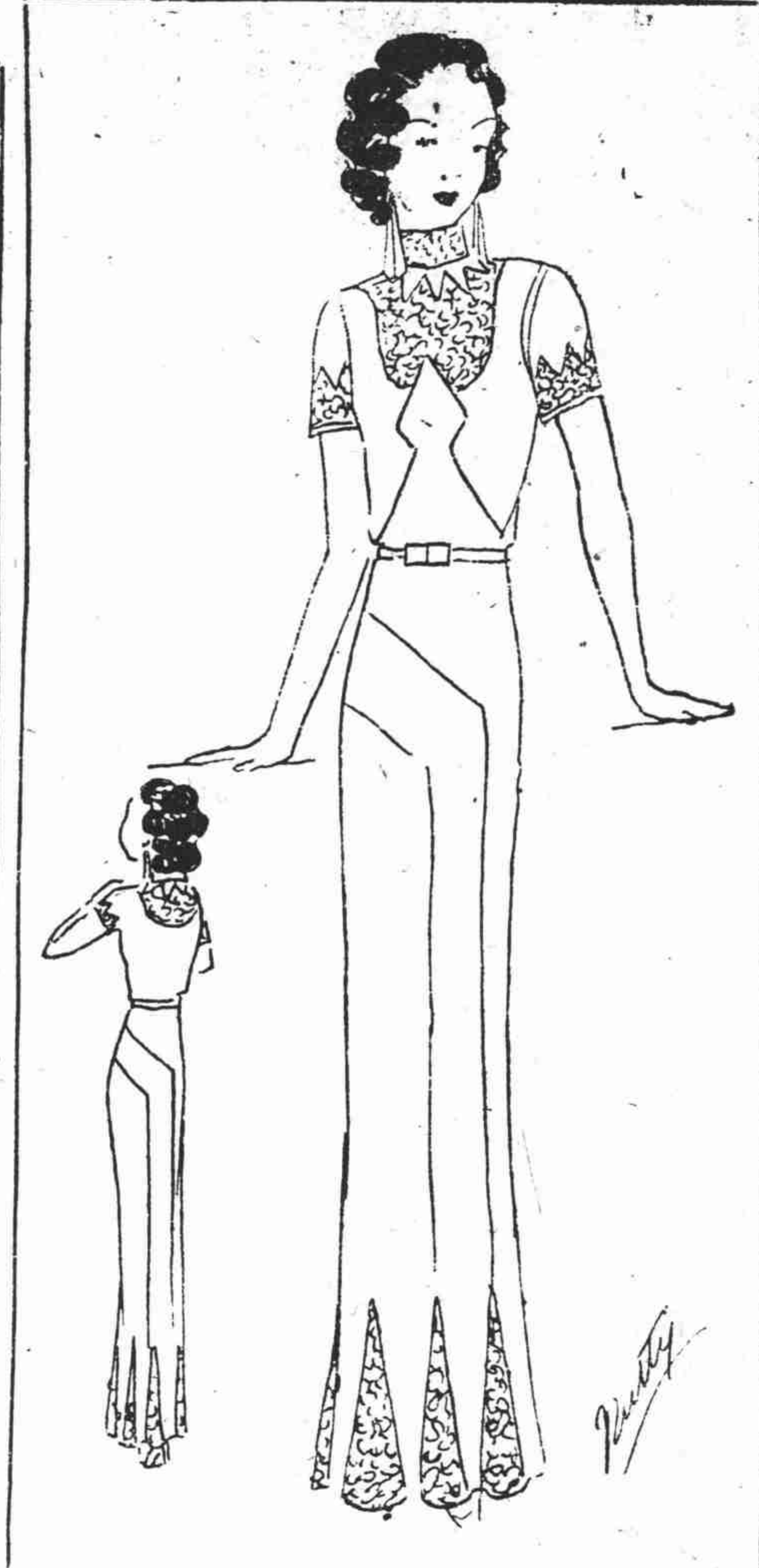

狄斯女士的信箱

聰明的辦法

狄斯女士——我有兩個孩子，一個八歲，一個十一歲。我們乘汽車出遊的時候，往往叫兩個孩子坐在後面，我自己則同丈夫坐在前面。婆婆說太不應該了，她說我們應該讓一個孩子同父親坐，一個孩子同母親坐。鄰居對此也說了不少是非。我年紀很輕，狂戀着我的丈夫，也喜歡和他一道。你看如何是好？

——煩惱的女人

答：不必因婆婆及鄰居的口舌而對此事煩心。他們的批評可以一笑置之。無論如何，此事與他們不相干。他們在汽車裏怎樣坐法你不必管，你仍照你的辦法坐好了。

按事實而言，我覺得你的辦法是很聰明的。如果你替孩子設想，他倆必定覺得坐在後面玩耍比分開來免強地與父親或母親坐開心得多。大人如同小孩子一塊，雙方都會感覺極端無聊的。

你的丈夫必定覺得你陪他比孩子陪他好，而你也樂得去陪他，那以多數表決，自然是應該照你的辦法而不該照他的母親或鄰居的辦法了。

這問題還有一方面應當討論的，你是丈夫的侶伴而不是孩子的奶媽。在我的眼光看來，女子如果祇盡爲母的責任，而對丈夫不聞不問，那簡直是大錯而特錯。這就是夫妻間移愛的最大原因。

因此，我覺得爲妻的善策就是打扮得花枝招展，伴着丈夫，同他一道出去游玩，做他的戀人，不是僅僅做孩子們的母親。

——桃樂賽狄斯

往事莫躊躇

親愛的桃樂賽狄斯——我嫁了一個世界上最好的男子；我也很崇拜他。但我當二八年華的時候曾有一個情人，我與他曾做錯了一件事。我現在既爲人母，則不免有些難受。我一生一世并沒有做過能令我後悔的事體。我仍是一個模範的妻子，但我的良心却時常自責，使我很恨自己。我應該怎樣辦呢？我應否把一切對丈夫說？

X．Y．M．

答：自然不必了。不要因爲自己良心不安而令你的丈夫永遠良心不安。他待你很好，也很和氣。此當把祕密緊鎖心頭，不要露一些風聲而令他對你失了信仰。這樣才可以表示你對他的歡意。

世界上的事最無賴的便是懺悔了。世界上最畏怯的事也莫過於女子將她已往的罪孽堆在一個天眞未鑿的男子肩頭，把她的往事跟他說，而毀了他的幸福，叫他永遠擺脫幻境，對她永遠失去信仰了。

你少年時所作的事既已追悔，便算贖罪了。把她忘却了吧！不要再想到他。你也有享受快樂的權利哩！利用這權柄吧。以你的溫柔與和善的心懷去填補你丈夫所不知道而不應知道的事吧！

——桃樂賽狄斯

華貴的理想時裝

高貴婦女赴宴時的理想衣着，應當是富麗大方，而又須新奇活潑的。因爲這樣才能到引起賓客的注意，而又不落妖豔的流俗。圖中的新裝式樣，很可喜的恰好適合了上述的四要點，胸部袖口及下擺衣褶上的花邊，最能增進富麗大方的氣分。而上部的像如意頭似的和下身曲折的圖案，以及腰部的束帶，又是多麼新鮮活潑。這衣既是赴宴時用的，所以料子不厭鮮豔奪目。

烹飪

人造燕窩

煮老鷄蛋……四個
新鮮麵包屑……六兩
生鷄蛋……個
白塔油……二兩
切碎芫荽……大湯匙
鹽，胡椒，檸檬皮與檸檬汁各少許

將白塔油與麵包屑拌和，將各調味劑，檸檬皮，檸檬汁與香菜拌和，裹以打好之鷄蛋少許，分成四份。

將煮老之鷄蛋殼剝去，烤乾，舖以製成各物，蘸以打好之鷄蛋，再蘸以麵包屑，澄入沸油中煎黃。煎好後切兩半卽成。

婆媳問題（一）

在中國女子心目中，關於婚後家庭生活，除去丈夫以外，對於婆婆也成爲一件重要問題。當然，在這過渡期的情境中，兩個時代的女性，在生活上思想上自然有許多的格格難入。所以，有許多女士們，以不和婆婆同居作結婚的條件。

多感善愁因襲的支配下女子，尤其是兩個女子住在一處時，大家會得相互提防。你過分的親熱，她有時感到太不客氣；你和她客氣，她却又說你對她冷冰冰的了。因爲婆婆和媳婦永遠是陌生的，所以發生了這嚴重的婆媳問題。

有的當然是婆婆要負責任的。她們看不慣花枝招展的媳婦，更忘記了自己少年時的一羅曼斯一將幾十年來主持家政而有化的頭腦，時刻提防媳婦不要因爲不會當家而浪費。她們更有絮絮不休的習性，無論是提防媳婦看不起老太婆，或是看輕了少年人的行動，總是因爲這張嘴而鬧翻了家庭的安康。

在婆媳之間，還有一股神秘的爭奪，有的母親竟嫉妒媳婦奪去了她的兒子，當時她覺得冷淡和苦悶。當然，如果兒子和媳婦相互不和時，她又會悲哀的感嘆。這代表兩個時代的女性，於是又陷於矛盾的不和中了。

家庭教育

三育俱進

無論誰都知道的，一個孩子的德智體三育是一樣的重要的。因此一個優美的孩子，他的三育應當是平均地發展着。

但是有許賢良的母親，（不良的，沒有頭腦的母親是更說不到了。）只會注意到她的孩子的一部份，不是只注意了智育，忘掉了德和體育；更是只注意了體育忘却了德和智兩育，結果孩子得到了局部的畸形發展，於是有變成一個蠻牛或獃子的危險。

三育之中，德育比較上是最困難的一門。因爲智育我們可以用灌溉的方法，使孩子得到。而體育也可以叫孩子天天上操場去游玩而得到。惟獨德育一門，我們既不能教他又不能給他，所以比較上最困難些；況且一已的德育的好壞，對於四面的環境，很有關係，好的父母，有時不及壞的環境來得有力。因此之故，雖說三育對於孩子是一樣的重要，可是，做父母的應當多注意一些於孩子的德育呢。

現代父母月刊出版

『現代父母月刊』爲中華慈幼協會（會址博物院路二十號）所創辦，以提倡父母教育，推進兒童幸福爲宗旨，其內容有，評論，著述，小說，故事，詩歌，圖畫，照片等，材料至爲豐富，編排與印刷亦極其美觀，洵現代爲父母者，以及準備爲父母者，所不可不讀之刊物也，茲創刊號已出版，錄其重要目次如下，現代父母發刊辭（陳鶴琴），養成新時代的戰士（陳征帆），給中國的父母們（白序之），父母教育發凡（顧敦鍒），現代父母的一課（羅運炎），父母資格之測量（陳征帆），不要叫小孩子懼怕（張頲），教育子女的基本教材（王貫一），嬰孩的自然運動（沈秋賓），選擇乳母之要訣（鍾志和），日本的家庭教育（竹中繁），竹馬時代的追憶（帥雲風），你這匹頑皮的老馬向前跑啊（中行），老母親（巴克夫人），渺渺的母親（范德瑩），在交戰之前（魯德），我更愛我的國家（盧維明），你便是民族的母親呀（六郎深痕），現代父母書報四面。

瑞皇室之儉約　太子減生活費

（聯合新聞社）

瑞京——瑞典皇室、現亟須儉節用費、否則當感經濟困難、瑞財長韋格福斯氏、拒絕增撥款項十萬克郎、（約二萬美金）、以作亞道爾夫太子與那主茜比耳之度日維持費、亞太子去年十月間結婚、現年二十六歲、謂渠未結婚時、年有九萬克郎之津貼費、現有妻室、用費陡增一倍、故需款孔殷、現瑞財長反請太子節省縻用、將宮中奢費、大行裁削、每年僅可撥款一萬六千美金、因俗謂夫婦二人之度日費、能較未婚者二人之所需者少、

本頁每日刊出之婦女新裝請到上海時裝綢緞公司定製式樣新穎美麗合時本公司專做摩登結婚禮服并有禮服出租倘蒙賜顧無任歡迎

上海時裝綢緞公司

同孚路一二四九號　電話三五〇九〇號

君欲身體強壯精神振發請即飲本場特等牧牛牛奶保君十二分滿意

美商　哥倫比亞牧場

虹橋路一百念號　電話七〇三三五

經理：漢滿樂

(E. H. HEIROD—Manager)

每日刊登最新的時裝

文藝週刊

陳曼水主編

三

新西蘭的詩歌

陳北辰

自從新西蘭詩歌第一次的成功印刷出來，到現在，又是七十年了，在這許多年中，他們的詩壇必然地發生了種種的變動，可是，那小小的一塊土地，遼遠的一個島嶼，誰會去注意牠呢？然而他們却無時不在努力着，當然，在世界文學史上也佔着不可遺棄的一頁。

我們要俯瞰新西蘭詩歌的梗概，我們要知道牠顯明的趨勢，必定先要注意到牠北島有些地方是無形中算爲英國的殖民地了。他們底作家頗缺乏覺悟的思想與團結的力量去發展一個新的學問；而被整個的英國文學的權威來引導着，一直到北島與土著爭鬥得最烈的時候，內部非常的紛亂，他們底文學運動才很自由地解放出來。

說起他們底詩壇，最初的作家，保溫(Bowen)恐怕要算最出色的了。他底詩帶着很濃厚的鄉土的色彩，在他底舊年與新年中就可以看出。另外在他底自由之戰最後一節中，又可以找出許多愛國的言辭來。還有一位可注意的就是勃榮(Broome)，他底詩已有相當的成就，不過以現代的口味，到不以他那樣充滿了淫蕩的話爲可貴，於是他在新西蘭詩人中的地位差不多完全失掉了。此外，一位有極大威權的詩人政治家斗邁(Domett)他是白朗甯的朋友，他曾著了三部詩，他底寫景詩共有五百餘頁，但是很不容易讀的。他詩中描寫的景緻，很深刻地印在我們腦中。他能用他有力而伶俐的筆法寫出山林的優美，寫出瀑布聲調的抑揚，和林中的小鳥甜密的歌唱，及所有一切大自然的美麗。他底詩很被白朗甯和郎弗羅等所讚賞。

在新西蘭詩史上幼稚時代的後期，有一位白拉肯(Bracken)他喜歡用一種奇異的風格，可是很不幸的，他不能善用他的才能與眞正的詩格。他晚年的作品常常陷於一種繁瑣的叙述中。

在他們以後新西蘭的文學空氣稍爲淡薄了些時，因爲土著的蠻橫，引起許多詩人的反動，經過了這變化的時期，瑞夫斯(Pember Reeves)作了一種激烈的愛國歌新西蘭，林中漫遊，和白牽牛，充分地表現出他對自然的愛慕。裏面有許多關於鄉野的描寫，那全是以前的作家所趕不上的。

亞當(Arthur H. Adam)的詩，像白拉肯和斗邁一樣，時常用家鄉的歷史做材料，尤其像白拉肯，他底努力並未十分成功。爲了許多奇怪的原因，新西蘭土著的文學在自然的詩歌興起後，反而喪失了牠原有的美點。此後誕生的詩人就是奧瑞干(O'regan)他最好的作品是十四行詩中生命的警醒，表現一種精確的意念，和神秘的綜跡，這首詩很增進了他的成功。他的確是一個天才的詩人，但是很可惜的，他在二十一歲的時候便天折了。

萊特(D. Mckee Wright)是一位衆做牧師的詩人，他是內地學術的嚮導，後面說的保漢就是最崇拜他的信徒。他底著作充滿了情感，是宗教生活的典型。他底代表作在都會是他回憶快樂生活的紀念。無疑的，讀了他底詩的人都會感動得很利害，因爲他底詩完全是眞實情感的流露，格式又很簡單而爽俐，他祗知道這樣忠實地寫出他所知道的東西。

高爾保非(Mary Clborne-Veel)的作品有一種很顯明的風格，她底沙岡之歌簡直就是她底祕密的對照。在她底作品中最憂鬱的就算星期六之夜了。

關於保漢(B, E, Banghan)前面已說過他是萊特的信徒，他曾改進了許多萊特早年的作品，他那美妙的抒情詩偉大的贈禮和都干(Duggan)底海之祈禱，那種美的意思，無形中促進了詩的運動，實在是值得我們注意的。

現在還有兩位可以介紹的是維爾克(Dora Wilcox)和壁克(Isabel M, Peacocke)他們兩位的作品近於世界主義，幾乎使我們懷疑不是新西蘭的產物。和他們頗有關係的是一位女作家叫瑪凱(Jessie Maekap)她著名的作品如民衆歌和催眠曲，全是非常美妙的。此外，肯內(Alice Kenmp)的詩，他那新鮮的格式和技巧，也頗能引人入勝。

以上所說的不過是新西蘭詩歌的一個輪廓，由此我們可以看出他們的缺點就是缺乏民族性，以致自己沒有什麼偉大的創造，而被英國的詩歌所支配着。但是我們却沒想到，在那樣奇小的國土裏，沒有偉大的背境，那裏會產生出偉大的詩歌呢？

蕭伯納(二)

宮島新三郎作　戈寶權譯

介紹蕭伯納看「資本論」的人是社會民主黨底一位黨員。又因爲曉得社會民主黨底黨員中沒有讀完這本書的人，所以蕭氏很是自鳴得意。可是他不願把馬克斯底書囫圇吞棗地讀完。不久他對馬克斯底階級鬥爭說和剩餘價值說開始加以反對。這大概是多研究了斯坦利。譯豐滋(Stanley Jevons)底經濟學說的功用。假如舉出向來對資本主義制度提出反抗底人，如何涉爾，馬克斯，李布尼希特，摩理思，海德門等人，都是資產階級底子弟。至於無產階級不也是借着資本主義的餘光而謳歌嗎？按社會革命的要素，是中產階級及上流階級，而無產階級也具有保守的資產階級底意識觀念，蕭氏也被這種思想所困。因此他不附和階級鬥爭的學說，而僅成爲一個平凡的社會主義者。他又以爲無論什麼人底耳朵所不能聽到的上天底福音，好像僅有他一個人可以聽到，所以很勇敢的說：「我是在這世界上負有各種使命的人。」此後社會主義的煽惑打動了他底心靈，就加入了在一八八四年一月四日

木像：先知(左)，詩人霍甫德曼(中)，悲哀(右)。DALL'ANTOHIO教授作

成立的費邊社，不久即成爲該會底主要人物。在費邊社成立八個月後，社會民主同盟在八月四日舉行第四次大會，在議席中決議改用S·D·F(SocialDemocratic Federation)一名稱的次月。蕭氏想還是加入費邊社呢？還是加入社會民主同盟呢？一時不免猶豫不決。但結果是：「當我將要加入社會民主同盟的時候忽然地變了心，而加入了費邊社。我不是被任何綱領及主義顯明的差異所領導着，僅僅以我自己嗜癖的習慣，而決定加入剛剛成熟的費邊社，並非受了同盟中所謂本能感情的支配」。以哈德門爲首領底社會民主黨，是以無產階級底團結組織爲目的，和牠相反的費邊社是以中產階級及知識階級底啓發自覺爲目的，後者很明顯的是合於蕭氏底思想。而且蕭氏加入費邊社雖是件極當然的事情，可是當時若不變心而加入了社會民主同盟，則他對於社會主義思想的發展與今日所表示的一定相反。現在回想起來，不禁湧起很濃厚的趣味來。

當蕭氏得到一份費邊社底文件第一號「多數的人爲什麼是貧窮的？」的時候，一點也不知道這個會社底內容。可是一度入會之後，他和許多聰明博學的人共同工作而感覺到深深的興趣，一躍而爲該會的主要人物，文件第二號「宣言書」(一八八四年)就完全是他一個人的作品。將聰明，精確，博學聞名的西德萊；衛伯(Sidney Webb)引進這個協會的也是蕭氏。因爲他考慮到馬克斯和恩格斯底「共產黨宣言」具有有力的一種理由，又因爲其中的記錄正確和豐富。欲使費邊社底記錄也得有效果，就非正確豐富不可。既然欲使記錄正確豐富而能成功，除了兩三年間開始交際的「話字典」衛伯以外，別無他人——所以蕭氏說服了衛伯，而請他做費邊社底會員。那時衛伯是在殖民部服務。蕭氏辛辣的機智和輕快的論理，衛伯氏精確的判斷和完全的保守主義，二者相並，而加快了費邊社底進行。

十餘年間，蕭氏雖擔任「拜爾。買爾報」底美術批評，「星報」同「世界報」底音樂批評，又擔任了「禮拜六評論」底劇評，而致全力於費邊社，不用說，是專念於社會主義之宣傳。他開始又寫了些「費邊社禁酒改良案」，「費邊社教育論」等小冊論文，並且參加社會主義底集會演講，有時乘着貨車，吹着喇叭，開到海德公園或是馬路上，作公開的講演。

這個社會活動底全盛時代，却不能同時說是藝術活動底成熟期，嚴格地說，祗是開花期而已。寫「愚妄的難題」(一八八一年)，「藝術家們底戀愛」(一八八一年)，「加謝爾。拜倫之職業」(一八八年)，以及「一個非社會的社會主義者」(一八八三年)等小說底蕭氏，僅屬於前期。等到寫了「鰥夫之家」「求戀的男子」「華倫夫人之職業」，「武器與武士」，「凱狄德」，「運命的人」，「你決不能說」而馳名於戲劇界，可說是全盛的時期。在倫敦，也開始對這位逍遙而易於變化的蕭伯納加以特別注意。白天，蕭氏站在貨車污穢的東區居民演說革命，可是在夜裏被發見了維廉阿基在智識階級的西區上演的「武器與武士」一劇，而使人哄笑的，又是這位先生。此後蕭氏到不以社會主義者聞名，而以諷刺的戲劇家引起了全世界的注意！(完)

蔡女士畫像　·　沈同甲作

殘冬

虞岫雲女士

已是飛沙走石的北國底氣候
陷於瘋狂狀態的暴風
儘把岸旁的樹枝
吹弄得神志昏迷
不再夢醒
更把田間的麥穗
蹂躪得面黃肌瘦
不再甦生
侵襲！侵襲！
所幸有那巍峨的遮蔽
不致被人濺上血腥！

文藝漫談

讀屠格涅夫的小說，知他作風的長處唯在給人以不磨的印象，一段一段像精美的畫幅一樣，從容不迫地在你面前展移過去，有着說不出的感情，有着名畫裏的明暗的魅力，他的技巧是可驚的，慢慢描畫着秀逸的圖畫以應酬觀衆的感覺。

* * *

德國青年作家頗重視作品之形式，他們要說自己的話，使作品充分表現自已的個性，這使我想起那篇法國小說中一個批評家對一個畫家所說的話：「你要轉色，怎能去在五十多幅的畫展中吸引那疲倦的觀衆的目光？」眞的，一本可貴的書，其中必有別處尋不到的東西。

* * *

人要有偉大的外部生活，才有偉大的內部生活，有了偉大內部生活，才有偉大的作品，日本的藝術家們因爲常感到國內環境之狹小，說是一離開日本，即刻可得到舒展暢發的背景，然而中國山水奇麗，却只產生了許多跑龍套的角色，「會當凌絕頂，一覽衆山小」，「今夜不知何處宿，平沙萬里絕人烟」，「大江流日夜」，「黃河落日圓」此種氣概，才是我們所當取的。

* * *

我愛蕭伯納，我愛他那叛道獨戰的精神，他給我不少的啓示，使我懂得怎樣去做個叛徒。

懷念

(續上期)　孟丹

我知道你一樣的在期待着的，你應當用你迷濛的眼珠去望那海，望那海上的夕陽與晚霞，鷗鳥與征帆，望那海這邊的一樣在佇望着你的人，啊！你濃色的風信子，美麗孤獨的人！當海風慢慢吹起的時候，我要輕輕地呼喚着你的名字，叫牠不要忘記把我的溫柔帶去。

我應當告訴你，我是在悄悄地想着你。

我應當告訴你，我每夜不缺乏一個奇幻的夢，在夢醒後我不缺乏一聲歎。

我應當告訴你，我常常沉默又歎笑，歎笑又沉默、自己也不知爲了什麼。

我應當告訴你，我的心是比錢塘八月的濤還猛烈，一顆葱還香郁，西班牙的鬥牛戲還粗野。

我應當告訴你，我是在說着比以前更癡的話，做着比以前更癡的事。

我應當告訴你，我總想把我的頭埋在你如夢的秀髮裏。

呵！芹！我眞能對你這樣說嗎？你是在什麼地方？你已變成了什麼樣子？你在做些什麼？

你是否和從前一樣的寂寞？一樣的可愛？冷的海風會否損害了你的健康，回來呵！芹！你將回來，海風飄動的時候，天宇是紫的，雲片是輕的，你將在海這邊找到佇候你的人，這人是有着淡藍色的憂鬱，銀色的誠懇，硃紅色的希望，他將用手去撫摩你的髮，像撫摩一頭乳羊，他將用溫柔的言語使你低泣，他將安慰着你，他又將在食品中加上蜜油以紀念這可喜的日子。

這樣想着，我的憂鬱是淡淡的。

——完——

每星期日載文藝刊物「戈壁」

京滬段鐵路行車時刻表

自上海至南京　上行車

站名	錫京區間車	三四等車	快車	三四等滬錫區間車	特別快車	滬常區間車	快車	開京聯運特快車	滬常區間車	滬錫區間車	夜特快車	夜特快車
上海北站(開)		5.30	7.00	7.30	9.25	11.25	12.45	15.15	15.50	18.15	22.00	23.45
南翔(開)		6.10	7.37	8.15		12.07	13.19		16.44	18.54	22.31	
崑山(開)		7.36	8.40	9.39	10.46	13.28	14.30	16.38	18.20	20.47		
蘇州(開)		8.55	9.44	10.56	11.43	14.35	15.41	17.40	20.07	22.04	0.26	1.58
無錫(開)	6.00	10.24	11.01	12.10	12.48	16.02	16.50	18.45	21.35	23.20	1.37	3.02
常州(開)	7.19	12.55	13.14		13.48	17.12	18.08	19.54	22.43		2.51	4.05
丹陽(開)	8.41	15.18	13.32		14.47		19.22	20.53			4.05	5.09
鎮江(開)	9.48	16.29	14.35		15.40		20.25	21.45			5.02	6.04
南京江邊(到)					*17.13							
南京(到)	12.05	18.55	16.47		17.13		22.25	23.28			6.48	7.45

自南京至上海　下行車

站名												
南京(開)	17.30	8.05	7.20		15.20		12.30	10.00			22.00	23.45
鎮江(開)	20.17	10.46	9.43		17.15		14.41	11.42			23.58	1.43
丹陽(開)	21.22	12.10	10.41		18.04		15.53	12.33			0.54	2.42
常州(開)	22.51	15.05	12.06		19.11	6.00	17.15	13.40	9.45		2.05	3.56
無錫(開)	00.01	16.47	13.26	15.10	20.14	7.27	18.36	14.43	11.19	6.00	3.13	4.58
蘇州(開)		18.26	14.37	16.56	21.20	8.52	19.51	15.45	12.52	7.28	4.25	6.01
崑山(開)		19.29	15.28	18.17		10.48	20.51	16.26	14.27	8.42		
南翔(開)		21.06	16.46	19.34		12.09	21.56		15.46	10.16		7.39
上海北站(到)		21.39	17.16	20.06	23.35	12.37	22.32	17.54	16.21	10.40	6.36	8.07

(附註) 表內特快通車係京杭直通特別快車欲知詳細請向上海北站問訊處電話(四六三〇〇)接洽

滬杭段鐵路行車時刻表

自杭州至上海　上行車

站名	滬杭快車	特快通	特快車	三四等車	快車	區間車	夜特快車	夜特快通
閘口(開)	7.30	9.35		10.00	13.40	16.00	18.10	
杭州(開)	8.00	10.00		10.35	14.10	16.30	18.35	
長安(開)	9.08	10.51		11.57	15.11	17.42	19.29	
硤石(開)	9.44			12.45	15.47	18.22	20.01	
嘉興(開)	10.32	12.04		13.35	16.29	19.00	20.44	
嘉善(開)	10.58			14.08	16.55		21.10	
楓涇(開)	11.21			14.25	17.10			
松江(開)	12.03	13.12		15.13	17.50		21.59	
上海南站(到)	13.14			16.48	18.57		23.02	
北站(到)	13.27	14.10		17.03	19.14		23.11	

自上海至杭州　下行車

站名								
上海南站(開)	7.35		9.30	10.00	16.10			18.30
北站(開)	7.50		9.35	10.15	16.20			
松江(開)	9.10		10.48	11.58	17.45			19.35
楓涇(開)	9.49			12.39	18.24			
嘉善(開)	10.04		11.34	12.57	18.39			
嘉興(開)	10.37		12.08	13.37	19.12	7.35		20.50
硤石(開)	11.21		12.44	14.29	20.00	8.15		
長安(開)	12.01		13.17	15.10	20.40	9.03		21.57
杭州(開)	13.07		14.12	16.32	21.46	10.27		22.52
閘口(到)	13.25		14.27	16.57	22.05	10.45		23.07

上海郵務管理局封發郵件時刻表

各項郵件須照下列時刻提前寄交

寄往處所	舟車名目	日期	封發時刻平常件信
長江各埠　北洋各埠(除左列各埠)　威海衞烟台天津　東北各埠經由大連(南滿鐵路區域等)	火車輪船　火車　新豐　公司	每日　每日　七日　八日	廿二點　廿二點　念二點　七點十五
南洋各埠　鄞縣(寗波)　永嘉(溫州)　閩侯(福州)　思明(廈門)香港廣東	滬船　海晏　甬興　安徽	每日(除星期日)　七日　五日　十一日	十五點四五　念一點　二十一點　廿二點
汕頭　香港　廣東	綏陽	七日	九點
香港　廣東	公司	七日	十二點卅
國外各埠　小呂宋澳洲及紐絲倫　香港南洋羣島及歐洲過蘇彝士　日本美洲坎拿大及歐洲　日本檀香山美洲及歐洲　德國及亭堡轉　日本高麗各埠	公司　公司　公司　公司　公司　公司	七日　七日　六日　六日　八日　八日	廿一點　十二點卅　廿一點　廿一點　廿廿點　七點十五
航空郵件　滬渝綫(南京蕪湖安慶九江漢口沙市宜昌萬縣巴縣等埠)　滬平綫(東海青島天津北平等埠)　西北綫(洛陽長安皋蘭酒泉哈密迪化塔城等埠)	中國航空公司　同上　歐亞公司	每日(除星期一)　(星期二六)　星期一	六點三十　五點三十　廿一點

郵路更動表

	輕件	重件	包裹
東三省	由大連轉	又	不通
南滿路區域	不通	不通	又
其他			

國內外掛號郵件提前三十分二小時封發

船期

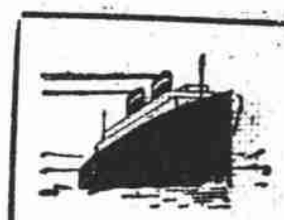

◉吉和輪船　本輪準本月六日星期一晚由老寗波碼頭開往漢口沿途均裝除大餐間外另設特別官艙惠顧請臨怡和洋行接洽電話一五二九〇號 1

◉德和輪船　本輪準本月七日星期二晚由怡和碼頭開往漢口沿途均裝除大餐間外另設特別官艙惠顧請臨怡和洋行接洽電話一五二九〇號 2

◉澤生輪船　本輪準本月八日星期三早七時由第二洋涇碼頭開往青島沿途均裝除大餐間外另設特別官艙惠顧請臨怡和洋行接洽電話一五二九〇號 3

◉和生輪船　本輪準本月八日星期三下午一時由怡和碼頭開往汕頭、香港、廣州沿途均裝除大菜間外另備特別官艙惠顧請臨怡和洋行接洽電話一五二九〇號 4

輪船進口預告（三月）

蕪湖	五日長江來	太古
德和	五日長江來	怡和
海晏	五日溫州來	招商
新豐	六日烟津來	招商
澤生	六日香港來	怡和
建國	六日長江來	招商
通州	六日天津來	太古
通州	六日天津來	太古
綏陽	六日青島來	太古
吳淞	六日長江來	太古
麥迪遜	六日香港來	美郵
康脫凡特	六日香港來	意郵
江和	六日宜昌來	怡和
利生	六日天津來	怡和
德安	七日大連來	太古
和生	七日青島來	怡和
牛莊	七日天津來	太古
克利扶倫	七日日本來	美郵
芝順達利	七日香港來	渣華
江華	七日長江來	招商
源安	七日廈汕來	招商
可白倫士	七日香港來	美最時
金華	八日香港來	太古
溫州	八日長江來	太古
廬州	八日天津來	太古
聯和	八日長江來	怡和
四川	九日青島來	太古
長沙	九日長江來	太古
重慶	九日港汕來	太古
隆和	九日長江來	怡和

輪船出口報告

▲寗波班		
新北京	六日	太古
新甯紹	六日	甯紹
鴻興	六日	達興
新甯興	七日	三北
新江天	七日	招商
▲長江班		
江新	五日	招商
吉和	六日	怡和
鄱陽	六日	太古
江安	六日	招商
新甯興	七日	三北
德和	七日	怡和
蕪湖	七日	太古
江和	八日宜昌	怡和
吳淞	八日	太古
建國	八日	招商
安慶	九日	太古
聯和	九日	怡和
隆和	十日	怡和
長沙	十日	太古
▲北洋班		
定生	五日烟津	怡和
蘇州	六日青島	太古
通州	六日烟津	太古
澤生	七日青島	怡和
新豐	八日威烟津	招商
利生	八日威烟津	怡和
金華	九日大連	太古
順天	十日威烟津	太古
重慶	十日青島	太古
▲溫州班		
海晏	七日	招商
廣濟	十一日	招商
▲通揚班		
正大	五日	大通
大慶	五日	大達
隆大	六日	大通
大豫	六日	大達
大和	七日	大達
鴻大	七日	大通
志大	八日	大通
▲溫台班		
舟山	六日定石海	聯安
大榮	七日定石海	聯安
穿山	八日穿石海	聯安
益利	九日定炊溫	聯安
達興	十日定石海	聯安
台州	十一日定石海	聯安
▲瑞安平陽班		
瑞平	六日瑞平沙	滬興
新瑞平	十一日楚瑞平	滬興
▲香港小呂宋班		
克利扶倫	八日	美郵
加拿大	十五日	昌興
林肯	十八日	大來
▲歐洲郵船班		
可爾夫	七日倫敦	大英
包島斯	十一日馬賽	法郵
康脫凡特	十四日曲里阜	意郵
蘭恩	十七日亭寶	美最時
發拉司蘭	十八日亭堡	亨寶
▲太平洋郵船班		
日本皇后	五日溫哥武	昌興
麥迪遜	七日西雅圖	美郵
格蘭脫	十八日紐約	大來
▲南華班		
綏陽	六日港汕粵	太古
和生	七日汕港粵	怡和
德安	八日汕港粵	太古
廬州	九日汕港粵	太古
四川	十日汕港粵	太古
安徽	十一日廈港粵	太古
▲福州班		
泰順	四日	招商
萬象	七日	三北
▲世界班		
海士	十四日	大來

英商
恆業地產公司
仁記路廿一號　電話一五四五五號

本公司營業要目

地產買賣　經營押款　道契掛號　代理經租　建築設計　繪圖測量　房產估價　水火保險

有恆產者庶能立業

諸君寄信旅行可參閱此頁

僞造學位

（路透社）

倫敦——此間某科學研究會、近呈文國會、請嚴禁假造之大學學位、如得當局相當考慮、則此種醜事必可消滅矣

膺僞大學以美國爲最多、如函授畢業後、亦可得博士或碩士之學位、甚至以金錢購買學位者亦極多、據云英國亦有此等「學校」之組織、凡付六金鎊者、可得一入學證、付十金鎊者一學士學位、十四金鎊者得碩士學士、

據該科學研究會會長斯東君云、目下英國人之用此僞學位以欺人者、已有數百人之多、至該會之呈文乃請政府對于購買贋僞學位之人、處以相當罰金、而對於設置此等「學校」之人、尤應嚴辦、惟教皇則得有例外之權利、蓋教皇素有賜授神學及音學博士之權也、

美國珠寶

（路透社）

紐約——紐約珠寶商公會會長稱世界上鑽石珠寶四分之三爲美國私人及珠寶商所有、

移民西俄

（路透社）

希爾新福（芬蘭首都）——蘇俄政府現已決定移殖人民至西俄部份、而尤注意於毗鄰波蘭與羅馬尼亞兩國之邊境、至於移殖之人民、擬以從前之赤衛兵及其家屬充之、

此項殖民可得多種特別權利、十年之內、若輩得免付各項國稅、並可得各種植物種子、而政府不收其值、必要時並可向政府借款云、

信不信由你

李柏蘭(Ripley)作

因衣離婚

（路透社）

芝加哥——此間某人爲其妻購衣一襲、謂爲獨創之新裝、而妻極喜之、後其妻請求離婚、謂某日見另一婦人、穿有同樣服裝、返家遍尋不得、詢之其夫、自陳謂曾借與其女友云、

測深海底

（路透社）

華盛頓——本月中旬、美國將派遣一研究隊、乘「加羅萊茵」號、駛往太平洋中心、以視察深五英哩海底之形勢、在此淵深海底之動物、因水壓力極大而又黑暗異常、故無普通眼目、其傳遞情感、僅可發射幽光及擺動而已、測量海深、用一種迴音器、

太子被窘

（路透社）

巴查辣斯德——此間盛傳、羅馬尼亞太子密吉爾、因日前損壞一宮中高官之禮帽、頗受窘迫、

據云、某日國王與其后欲至本埠參加某項典禮、而此官亦擬隨行、時太子適在傍、見官者之禮帽、即拾起、以刷刷之、惟因不暗刷法、致愈刷而帽愈壞、最後竟如一毛髮蓬鬆之貓、待此官回來時、其禮帽已不成形矣、

官者乃謂太子曰、殿下已毀臣帽、請即償臣一新者、於是太子侷促不安、答謂「余每月祇得另用三十仙令、何能付四十仙令以市汝之新帽而賠償耶、」

「緩生」鮮魚

（路透社）

劍橋——運加拿大之鮭魚、或蘇俄之鱈魚至倫敦之魚肆、而使人活購之、據著名俄生活學家鮑魯廷博士之試驗結果、此種期望、實屬可能、

鮑氏近日公開表演其試驗時、在一特製之電氣冰箱中、取出一冰硬似皮靴之亞拉斯加黑魚一尾、投之於水、兩分鐘後、此魚即漸漸抽扭、又數分鐘已往來游泳、一如常魚矣、

而此魚初自冰箱取出時、形狀殭硬一如死魚、蓋在零下五十度之冷度中、已冰至四十分鐘之久矣、

鮑博士謂此種暫時死亡、科學家名之曰「緩生」、博士又謂魚類須冰於乾燥之空氣中、方能復活、設冰於水中者、則均不能重生矣、其故何在、而博士自謂尚未研究明白、

鮑氏意爲渠之試驗、對於商業頗爲重要、蓋將來伏爾加河之鱘魚、可以運至倫敦或美州內地發賣鮮活之魚矣、

普通大小明片 寫字一萬五千

（路透社）

都塞爾杜——此間有一書家名白魯塞者、能在一普通大小之明片上寫字一萬五千個、包含字母六萬五千餘、魯氏書此名片費時約四十八小時云

蘇聯沿波蘭境 迫人民築砲台

（路透社）

華沙——據報稱蘇聯當局、現強迫人民工作、以建築沿波蘭國境之防禦砲台、及火藥庫、此消息由俄國潛逃來波十一人所傳出云、

新奇戲單

（路透社）

巴黎——此間某影戲院主人、發明一種戲目單、能在黑暗中閱看、法爲用黑字印在極薄紙上、如對向戲台上影光視閱、明瞭殊甚、

郵票展覽

（路透社）

維也納——此間六月二十四日將舉行世界郵票展覽會、其陳列之郵票、値價一百五十萬鎊、據稱將陳列一英屬琪尼亞一分郵票爲希世之珍品云、

總統薪俸

（路透社）

瑪特里——西班牙總統之薪俸爲世界各國元首之冠、西議院最近通過之預算案內、總統年薪一項五萬六千二百五十磅、此類包括：

基金——二萬五千鎊
維持官邸費——一萬九千鎊
旅行費——六千二百鎊
雜費——六千二百鎊

各部長之年俸則爲七千五百鎊、

兩難？

吾人唯恐不壽。至令妻兒無靠。既壽，又恐晚年無力自給。二者固屬兩難。其補救方法。惟有投保人壽保險。爲無上上策。每年只須付極少數之保費。即可解決此兩難問題。并可得終身保障。

永康人壽保險公司
九江路一號
電話一四三七六號

明日插畫——「鐵桿貫腦」